ВЕЧЕРНЯЯ МОСКВА

27.06.12
СРЕДА
Утренний выпуск
№ 114 (25990)
Рекомендованная цена 11 рублей

vmdaily.ru

Издается с 6 декабря 1923
В 1973 награждена орденом Трудового Красного Знамени

СВЯЗЬ С ЧИТАТЕЛЕМ

Наш SMS-портал поможет всем

Любой читатель газеты может отправить **sms** по номеру

8 (929) 631-8-000

и пожаловаться на любую городскую службу. Или поблагодарить чиновника за быстрое и качественное решение проблемы → СТР. 2

Погода на завтра

ночь +12 | день +21

ВОСХОД СОЛНЦА **4.47**
ЗАХОД СОЛНЦА **22.17**

ГОРОД

Десять экипажей огнеборцев из столицы «сменили прописку»

Пожарные расчеты переехали на новые территории — в Новомосковский и Троицкий округа → СТР. 3

ТВОРЧЕСКИЙ КОНКУРС

Театральные вузы столицы прослушивают будущих звезд

Из 5000 абитуриентов пять главных театральных вузов города отберут всего лишь 125 человек → СТР. 6

ПЕРСОНА

Кто вместо Сергея Фурсенко возглавит отечественный футбол

Среди кандидатов на освободившуюся вакансию президента РФС есть как футболисты, так и чиновники → СТР. 7

Театр Петросяна могут лишить финансирования

ДМИТРИЙ КОРОБЕЙНИКОВ

На снимке — Евгений Петросян в сатирическом образе, полюбившемся миллионам. Департамент культуры Москвы предложил пересмотреть бюджетное финансирование некоторых театров столицы. В их числе и Театр миниатюр Евгения Петросяна, и театр «Русская песня» Надежды Бабкиной, и «Хор Турецкого»

ПРОДОЛЖЕНИЕ ТЕМЫ → СТР. 6

ХОРОШИЕ НОВОСТИ
С ЕВГЕНИЕЙ КОРОБКОВОЙ

Бассейны переведут на чистую воду
Старейший плавательный комплекс «Чайка», куда граждане ходили поплавать кролем и брассом аж с 1957 года, наполнят новым содержанием. Один из руководителей «Чайки» Дмитрий Рабышев рассказал, что и в «моржатнике», и в «лягушатнике», и в плавательном, и даже в прыжковом бассейне поменяют систему очистки. Поэтому вода там станет «почти питьевой». Будет ли она газированной или негазированной, он не уточнил. Зато заверил, что цена абонемента уменьшится, а очереди исчезнут. И все это — к Новому году.

Дворик на пять
Почти пять миллионов рублей получили жители района Печатники на приведение в нормальный вид своего двора. Депутатам муниципального собрания страшно надоели жалобы жителей на плохое благоустройство придомовой территории.
«Тогда делайте сами!» — предложили народные избранники. Теперь разрабатывать дизайн песочниц и декор плевательниц будет инициативная группа. Она покажет всем, как должен выглядеть образцово-показательный двор за пять миллионов без «откатов» и «распилов».

Марка в честь академика
Четыреста шестьдесят две тысячи экземпляров почтовых марок с изображением академика Олега Кутафина выпустил Гознак. Серия приурочена к 75-летию выдающегося ученого, одного из авторов нашей Конституции. Именем Олега Емельяновича названо одно из лучших высших учебных заведений страны — Московская государственная юридическая академия имени Кутафина, которую в свое время окончил мэр Сергей Собянин.

Запахло музыкой
Сегодня в Консерватории им. Чайковского пройдет парфюмерный концерт. Француз Лоран Асулен исполнит на фортепиано аромат теплой розы и хрустального бергамота. Проверить партитуру и оценить, сколько ошибок допустил музыкант, увы, не удастся. Лоран Асулен единственный в мире обладатель тайного знания по поводу того, как пахнут ноты.

ЦИФРА ДНЯ

Где продолжат образование выпускники школ 2012 года

по данным исследований Superjob

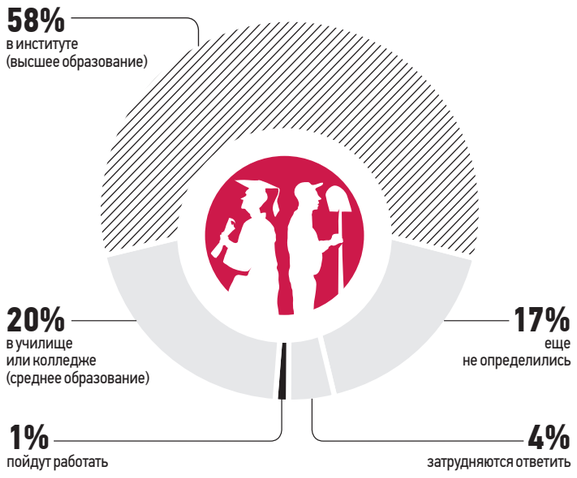

Владимир Путин: Позиции России и Палестины совпадают

Вчера президент России посетил с официальным визитом Западный берег Иордана. Главной темой переговоров с главой Палестинской автономии Махмудом Аббасом стали перспективы возобновления прямого израильско-палестинского мирного диалога. «Убежден, что любые односторонние действия до окончательного примирения контрпродуктивны. Необходимо проявлять крайнюю сдержанность, четко соблюдать взятые на себя ранее обязательства», — заявил Владимир Путин по итогам переговоров с главой Палестинской национальной администрации (ПНА) Махмудом Аббасом. Он подчеркнул, что позиции России и Палестины близки и практически совпадают по всем ключевым региональным и глобальным проблемам.
По окончании встречи Путин и Аббас приняли участие в церемонии открытия российского культурно-образовательного центра, строительство и дальнейшее финансирование которого обеспечивается бюджетом России.

ТИМУР ВАЛЕЕВ
timur.valeev@vmdaily.ru

Убыточный монорельс власти признали востребованным

Монорельсовая дорога, связывающая между собой районы Северного и Северо-Восточного округов столицы, продолжит свою работу без каких-либо изменений. Таким образом, префект СВАО Валерий Виноградов опроверг слухи о закрытии определенных станций монорельсовой дороги, которые активно муссировались в последние месяцы, в том числе и в блогосфере. Речь шла об остановках «Улица Эйзенштейна», «Улица Милашенкова» и «Улица Академика Королева».
— Меня заверили *(в Департаменте транспорта Москвы. — **Прим. авт.**)*, что разговоры о закрытии дороги — это домыслы, никто не собирается ее закрывать, — сообщил Виноградов на встрече с жителями Бутырского района столицы. — Она востребована жителями нашего и соседнего Северного округа и будет работать.
В апреле глава Департамента транспорта Максим Ликсутов заявил, что к лету будет готова концепция развития монорельсовой дороги. Эксперты (в их числе руководитель НИИ транспорта и дорожного хозяйства Москвы Михаил Блинкин) со скепсисом относятся к монорельсу, объясняя это тем, что дорога обходится городу неоправданно дорого.

ВАРДАН ОГАНДЖАНЯН
v.ogandzhanyan@vmdaily.ru

Новых москвичей «пропишут» быстро

ЕКАТЕРИНА СУМИНА
e.sumina@vmdaily.ru

Штампы о регистрации в паспортах новых москвичей будут ставить в рабочем порядке, рассказал вчера начальник Управления ФМС России по Москве Федор Карповец в ходе пресс-конференции.
«О замене паспортов речи не идет, паспорт гражданина РФ действует на всей территории страны. Мы говорим о проставлении штампа о регистрации по месту жительства, а это поэтапная работа, не вызывающая беспокойства», — заявил он.

ТЕРРИТОРИЯ МОСКВЫ

Если житель «новой Москвы» обратится по какому-либо поводу в подразделение ФМС, то ему заодно поставят и новый штамп. Эта процедура, заверил чиновник, займет не больше трех минут.
Он сообщил, что торопиться с этим необязательно, так как социальные службы понимают ситуацию и будут работать с гражданами новых территорий как с москвичами вне зависимости от штампа о регистрации.
Кроме того, льготники новых территорий, количество которых, по словам Федора Карповца, составляет 78 тысяч человек, будут получать все московские выплаты. Об этом сообщалось и ранее, и на вчерашней пресс-конференции Карповец снова сделал на этом акцент: «Все данные о них *(льготниках. — **Прим. «ВМ»**)* уже переданы в Департамент социальной защиты населения Москвы. Поэтому, несмотря на наличие старого или нового штампа о регистрации по месту жительства, они будут получать московские льготы».
По его словам, чтобы удовлетворить спрос граждан, в двух округах «новой Москвы» откроются дополнительные подразделения ФМС. В Новомосковском округе создадут четыре новых офиса, а в Троицком — три. «Сегодня на территории этих двух округов работают 76 сотрудников миграционной службы. Этого вполне достаточно, чтобы обеспечить качественными услугами 235 тысяч человек», — поделился своими арифметическими выкладками Федор Карповец.

ПРАВОПОРЯДОК / ФОТО ПЕТРА БОЛХОВИТИНОВА

С ВОЛОКИТОЙ НА СТАНЦИИ ТЕХОСМОТРА ПОКОНЧАТ ЗА МЕСЯЦ

«Вечерка» продолжает следить за ситуацией вокруг МОГТОРЭР на Краснобогатырской улице, куда на днях нагрянул с внезапной проверкой шеф столичного ГУ МВД генерал-майор полиции Анатолий Якунин. Главный полицейский столицы выслушал жалобы автомобилистов и сделал внушение своим подчиненным. На следующий день после ревизии в оскандалившемся центре технического осмотра побывал специальный корреспондент «Вечерки» → СТР. 2

ШОУ-БИЗНЕС

ЕВГЕНИЙ МАРГУЛИС ВЫСАДИЛСЯ ИЗ «МАШИНЫ»

Для участников группы «Машина времени» решение соло-гитариста об уходе не стало сюрпризом: конфликт интересов был

СТР. 6

Валюта сегодня

$ 33.17 + 0.004
€ 41.45 – 0.002

12126
4 620008 560137

Компьютер сорвал спектакль

АЛЕКСАНДР АНДРЮХИН
aandryuhin@vmdaily.ru

В понедельник в МХТ имени А.П. Чехова был отменен спектакль «Год, когда я не родился» Театра-студии «Табакерка».
Представление началось при аншлаге. Вдруг моргнул свет. Актеры продолжили играть как ни в чем не бывало.
— Из-за перепада напряжения случился компьютерный сбой, — рассказала «ВМ» заведующая литературной частью МХТ им. Чехова Алла Шпалянская. — Вышла из строя программа, отвечающая за работу микрофонов. В спектакле много видеоэффектов. Когда актеры на сцене, их из зала еще было слышно, но когда они уходили за кулисы, голоса должны были передаваться через микрофон. Но голосов не было слышно.

По словам Шпалянской, после отключения микрофонов спектакль продолжался еще минут двадцать, до тех пор, пока из зала не начали кричать, что ничего не слышно. На сцену вышел **ОЛЕГ ТАБАКОВ** *(на фото)* и виновато развел руками:
— Прошу прощения за то, что испортили вам вечер. Это не наша вина! Это вина аппаратуры...
Худрук объявил, что зрители могут сдать билеты в кассу или перебронировать билеты на сентябрь.
— Лишь 36 человек сдали билеты, — сообщили «ВМ» в администрации театра. — Остальные решили посмотреть спектакль 16 или 17 сентября.

ИНТЕРНЕТ-РЕЙТИНГ АВТОРОВ «ВМ»

МАРИЯ РАЕВСКАЯ, «Гендиректор НТВ ответил министру культуры песней про Сталина» (25.06.12) ● **АННА СУЗДАЛЬЦЕВА,** «Скинуть своих детей с 15 этажа женщину заставили голоса» (25.06.12) ● **ЕВГЕНИЙ КРИНИЦЫН,** «Хью Лори прибыл в Москву на «Сапсане» и заселился в «Балчуг» (25.06.12)

SMS-ПОРТАЛ

СВЕТЛАНА МОЖАЕВА

+7(929)631-8-000

ДЕЖУРНЫЙ ПО ГОРОДУ

Уважаемые читатели! На нашем сайте vmdaily.ru продолжает работу городской sms-портал, куда вы можете присылать свои сообщения ив рост в рост рассказывать нам о том, что вас волнует. Если городские службы не реагируют на ваши жалобы, коммунальщики не выполняют обещаний — пишите нам! Именно для этого каждый день работают наши дежурные по городу.

От читательницы Карины Л.

■ На улице Мурановской, д. 12, в СВАО на первом этаже дома разместили продуктовый магазин. Товары в него доставляют огромные машины, в момент разгрузки (а это происходит часто) они перегораживают тротуар — единственную дорогу для пешеходов. Газон рядом просто уничтожен. Мы уже обращались с этим вопросом в управу района Бибирево, но воз и ныне там, хотя обещали навести порядок. Это место не предназначено для магазина — здесь негде развернуться. Дозвониться никуда невозможно, чтобы пожаловаться. Все линии заняты.

Отвечает секретарь Административно-технической инспекции по СВАО г. Москвы **ЮЛИЯ:**

— Уважаемая Карина! Возможно, вы звоните по старым районным телефонам горячей линии, поэтому не можете дозвониться. Год назад появился единый городской телефон горячей линии: (499)264-96-81. По этому телефону жители Москвы могут обращаться по всем вопросам, касающимся благоустройства города. Можете убедиться, дозвониться нетрудно.

От читателя Андрея Воропаева

■ Здравствуй, «Вечерка»! Вы не могли бы написать в газете, по какому нормативному документу производится подсчет водопотребления жителями города?

Отвечает сотрудник ГКУ «Центр координации ГУ ИС» Департамента ЖКХ и благоустройства г. Москвы **НАТАЛЬЯ:**

— Начисления производятся в соответствии с постановлением правительства Москвы от 10 февраля 2004 г. № 77-ПП «О мерах по улучшению системы учета водопотребления и совершенствованию расчетов за холодную, горячую воду и тепловую энергию в жилых зданиях и объектах социальной сферы города Москвы».

От читателя Алексея Васильева

Хочу пожаловаться. Моя семья живет по адресу: ул. Корнейчука, д. 16. Такое впечатление, что наши дворы делают не для людей, а для машин. Их превратили в грязный отстойник. На всей территории жуткий запах бензина, солярки, машинного масла. Машины ставят на газоны. Куда смотрит АТИ «Бибирево»? Где обещанное благоустройство дворов, где газоны, где детские игровые площадки?

Отвечает начальник отдела по благоустройству «ГКО ИС» района Бибирево **ДАРЬЯ ДМИТРИЕВА:**

— Уважаемый Алексей! К сожалению, в этом году благоустройство вашего двора не запланировано. Данный вопрос будет рассмотрен при формировании титульного списка по благоустройству на 2013–2014 годы.

От читательницы Марины Анисимовой

Слышала, что власти Москвы дали указание проводить инвентаризацию могил на городских кладбищах. Не случится ли так, что отберут у людей часть участка на кладбище? Хотелось бы знать точнее, как будет проходить инвентаризация?

Отвечает сотрудник пресс-службы ГУП «Ритуал» **ИРИНА:**

— Инвентаризация кладбищ проводится централизованно по программе инвентаризации московских кладбищ. Территории будут сфотографированы со спутника. Это делается с целью учета захоронений и создания новой базы данных, содержащей максимально полную информацию о каждом захоронении. Также планируется сверка архивных сведений с полученными данными. Программа необходима, так как за многовековую историю существования московских кладбищ старые книги пришли в негодность или были утеряны, а работы по инвентаризации могил практически не проводились. Кстати, новая геоинформационная система разработана отечественными программистами. Проводится инвентаризация пяти кладбищ. Изменений для владельцев участков она не принесет. Бесхозные участки трогать тоже никто не будет.

Игроков «Локомотива» обстреляли из пневматики

Вчера обстреляли автобус юношеской команды футбольного клуба «Локомотив». Команда направлялась в аэропорт. Как написал в своем блоге тренер команды Николай Кочетов, чудом не пострадал один игрок, который откинул свое сиденье: «Пуля пробила окно, едва не задев игрока! Он откинул спинку сиденья и лежал», — пишет тренер. В команде играют ребята в возрасте до 17 лет. Тренер предположил, что стрельба не более чем хулиганство. Клуб обратится в полицию. Напомним, что по Москве прокатилась волна обстрелов рейсовых автобусов, последнее произошло 25 июня: на Щелковском шоссе неизвестные повредили лобовые стекла четырех автобусов. В воскресенье, 24 июня, напали на машину «скорой помощи». А ранее в июне подобным нападениям подвергались рейсовые автобусы, троллейбусы и трамваи. Для поиска этих стрелков по поручению начальника ГУ МВД РФ по Москве Анатолия Якунина была создана специальная оперативная группа.

ЕЛЕНА ПУГАЧЕВА
elenka.pugacheva@vmdaily.ru

«Ряженая» Александра Гриняева чиста перед законом

Клязьменский отдел полиции рассмотрел заявление на лжегенеральшу Гриняеву и принял решение об отказе в возбуждении уголовного дела.

— Мы подавали заявление от районной администрации Пушкино, — рассказал «Вечерке» Дмитрий Пустовой, заместитель главы Пушкинского района. — Но, как выяснилось, в действиях Александры Гриняевой состава преступления нет.

Адвокат Николай Дульцев:

— Я такой исход событий предвидел: Гриняева не извлекала никакой выгоды из своих наград.

Как уже не раз писала «Вечерка», скандал с лжеветеранами разгорелся после того, как 85-летняя Александра Гриняева появилась на трибуне во время Парада Победы в кителе генерал-майора и с наградами СССР.

ВЛАДИСЛАВ ПРОТОПОПОВ
v.protopopov@vmdaily.ru

ЧТО ДУМАЕТ ПО ЭТОМУ ПОВОДУ СОВЕТ ВЕТЕРАНОВ
VMDAILY.RU

НОВОСТИ

Суд арестовал мать, выбросившую сыновей с 15-го этажа

Вчера Долгопрудненский районный суд арестовал Галину Рябкову, которая выбросила с 15-го этажа двоих сыновей — 7-летнего Володю и 4-летнего Родиона. Мальчики погибли на месте. Женщине предъявлено обвинение по статье «убийство двух малолетних детей». Максимальная санкция — пожизненное заключение.

■

Неизвестный побил стекла четырех автобусов

На Щелковском вокзале объявился хулиган, которому не нравятся левые боковые стекла рейсовых автобусов — он их просто разбивает. Так, неизвестный, вооружившись неким предметом, побил стекла четырех рейсовых автобусов. По факту хулиганской выходки проводится проверка.

■

«Внуковская» эстакада закрылась на ремонт

Вчера на ремонт закрылась эстакада, ведущая в зону вылета терминала «А» аэропорта «Внуково». Работы продлятся до 7 июля, и всем пассажирам советуют воспользоваться проездом по наземному уровню дороги. А в саму зону вылета можно без труда попасть на лифте или эскалаторе.

С волокитой на станции ТО покончат за месяц

ПРАВОПОРЯДОК

Корреспондент «ВМ» побывал у того самого пункта регистрации автомобилей, где новый начальник ГУ МВД устроил разнос своим подчиненным.

ИВАН ПЕТРОВ
ivan.petrov@vmdaily.ru

ПЕТР БОЛХОВИТИНОВ

08.30 Автоинспектор придирчиво проверяет автомобиль и документы. А в это время сотни владельцев «железных коней» несколько часов томятся в километровой очереди перед долгожданным осмотром

Несмотря на раннее время, у въезда в МОГТОРЭР собралась огромная очередь (я насчитал 85 машин). Возмущение выражалось гудками клаксонов и руганью. Нас внутрь пункта не пустили. Едва инспекторы узнали, что рядом журналисты, они моментально активизировались.

— На самом деле у нас не хватает опытных спецов, — поделился с «Вечеркой» один из работников МОГТОРЭР. — «Стариков» после переаттестации разогнали.

К счастью, данный МОГТОРЭР — досадное исключение. В основном по Москве процедуру техосмотра можно пройти часа за полтора-два. А поставить на учет за 3–4 часа. На условиях анонимности инспекторы признают, что процедуры чрезвычайно бюрократизированы. Надеются, что с конца года техосмотры можно будет проходить в автосервисах.

Начальник полицейского Главка пояснил, что будет и в дальнейшем практиковать внезапные проверки. Генерал отметил, что ситуация с дикими очередями недопустима, и дал подчиненным месяц на исправление недостатков в отделе.

Подпишись на ежедневный выпуск всего за 180 рублей в месяц

При подписке на срок более 1 месяца стоимость каждого последующего месяца составляет 134 рубля.

Только для жителей Москвы

Отправь SMS «ПОДПИСКА» на (929) 631-8-000.
Не надо идти на почту, почтальон сам придет в удобное время и оформит подписку.

Доставка начинается на третий день после отправки заявки

ВЕЧЕРНЯЯ МОСКВА ГАЗЕТА ЛЮБИМОГО ГОРОДА

УЧРЕДИТЕЛЬ И ИЗДАТЕЛЬ ОАО «Редакция газеты «Вечерняя Москва»

ГЛАВНЫЙ РЕДАКТОР Александр Куприянов

ГЕНЕРАЛЬНЫЙ ДИРЕКТОР Александр Чекшин

РЕДАКЦИОННАЯ КОЛЛЕГИЯ Алексей Белянчев (первый заместитель главного редактора — редакционный директор), Александр Шарно (заместитель главного редактора), Ольга Кузьмина (заместитель главного редактора), Гаяз Алимов (заместитель главного редактора), Александр Костриков (арт-директор), Юлия Волосатая (шеф-редактор сайта), Владимир Сунгоркин (технический директор сайта), Марина Гладкова (шеф-редактор еженедельного выпуска), Михаил Харламов (редактор отдела «Московская власть»), Олег Фочкин (редактор отдела новостей и специального репортажа), Александр Лосото (редактор отдела спецвыпусков).

ДИЗАЙН-МАКЕТ Александр Костриков при участии Cases/Associats (Барселона, Испания)

ДИРЕКЦИЯ Софья Хотчинская (директор по рекламе), Игорь Исаков (исполнительный директор), Ирина Шабанова (директор по распространению), Александр Брух (финансовый директор), Евгений Фроленков (IT-директор)

ДЕЖУРНАЯ БРИГАДА НОМЕРА Сергей Арчаков, Эльвира Суровяткина

Любая перепечатка без письменного согласия правообладателя запрещена. Иное использование статей возможно только со ссылкой на правообладателя. Приобретение авторских прав: тел.: (499) 557–04–24. Рукописи не рецензируются и не возвращаются.

АДРЕС РЕДАКЦИИ 127015, Москва, Бумажный пр-д, 14, стр. 2
Тел.: (499) 557–04–24, факс: (499) 557–04–08

VMDAILY.RU

РЕКЛАМНАЯ СЛУЖБА Тел.: (499) 557–04–01, факс: (499) 557–04–02,
E-mail: reklama@vmdaily.ru

Редакция не несет ответственности за содержание рекламных объявлений, сообщений информационных агентств и материалов на коммерческой основе.

СЛУЖБА ПРОДВИЖЕНИЯ Тел. (499) 557–04–24 доб. 187, e-mail: pr@vmdaily.ru

СЛУЖБА РАСПРОСТРАНЕНИЯ Тел. (499) 557–04–07

БЕСПЛАТНОЕ РАСПРОСТРАНЕНИЕ Тел. (499) 557–04–00 (контроль качества)

ОТДЕЛ ПОДПИСКИ Тел. (499) 557–04–05, e-mail: podpiska@vmdaily.ru

ПОДПИСНОЙ ИНДЕКС 32056

Выпуск осуществлен при финансовой поддержке Департамента средств массовой информации и рекламы города Москвы. Цена договорная. Газета распространяется в Москве и Московской области.

ОТПЕЧАТАНО ЗАО «ПК «Экстра М»143400, Московская обл., Красногорский р-н, п/о «Красногорск-5», а/м «Балтия», 23 км, полиграфический комплекс.

Совокупный разовый тираж 1 385 000 экз. Объем 4 п. л. Заказ № 12–05–00499

Газета зарегистрирована в Роскомнадзоре. Свидетельство ПИ № ФС77–45397 от 15 июня 2011

Время окончания работы над номером: по графику — 21.00, реальное — 21.30

«Вечерка» посадила березу в спасенной роще

ЗАХАР АРТЕМЬЕВ
zahar.artemiev@vmdaily.ru

Вчера мы еще раз посетили именную рощу Героев Великой Отечественной войны. Приехали не с пустыми руками, с собой привезли саженец березки и лопату.

На опушке рощи нас уже ждали — внушительная делегация защищавших рощу активистов и пожилых людей, тех, кто когда-то принимал участие в создании этого места. В посадке саженца принимали участие все: сообща выбирали место, рыли яму, а потом дружно вбивали колышки вокруг березки, чтобы создать ограду.

Субботник уже прошел, но работа в роще еще далека от завершения. Людям еще предстоит собрать мусор, распилить деревья, поваленные строителями. Но уже сейчас роща выглядит куда жизнерадостнее, чем неделю назад. Забора нет, нет строительных бытовок. Поэтому мы с чистой совестью посадили свою березку. Место выбрали хорошее, рядом со спиленной именной березой летчика Кожедуба. Выкопали яму, посадили деревце, обильно полили.

— Мы обещаем, что будем следить за вашей березой, — заявила Наталья Осипова, одна из тех, кто в далеком 46-м году сажал именные березы. — Нам очень приятно, что именно «Вечерка» посадила здесь свое деревце. Мы эту инициативу поддержим и тоже посадим свои березки. Взамен спиленных. Еще раз хотим поблагодарить вашу газету и губернатора Подмосковья Сергея Шойгу за то, что роща была спасена от уничтожения.

ПРОСИМ ЧИТАТЕЛЕЙ ПРЕДЛАГАТЬ СВОИ ВАРИАНТЫ ИМЕНИ ГЕРОЯ ВОЙНЫ, КОТОРЫМ ВЫ БЫ НАЗВАЛИ БЕРЕЗКУ

Березка еще совсем маленькая, до размера окружающих ее гигантов расти и расти. Но для всех нас березка является символом, который знаменует постоянное присутствие «Вечерки» в нашей роще. Просим неравнодушных читателей предлагать свои варианты имени героя Великой Отечественной войны, которым вы хотели бы назвать нашу березку.

РИТА БАЗИЛЬЯН

Вчера 17.00 «Вечерка» сдержала обещание и посадила свою березку в роще Героев. Журналисты и жители рядом с только что посаженным деревцем

Военный врач Госпиталя имени Бурденко подозревается в изнасиловании детей

В Главном клиническом госпитале имени Бурденко задержан военный врач, майор медслужбы, по подозрению в развратных действиях в отношении детей.

Вчера в полицию обратился 38-летний мужчина, который сообщил, что нашел на компьютере своего 14-летнего сына фотографии, где несколько детей подвергаются сексуальному насилию со стороны мужчины. В педофиле отец ребенка опознал своего знакомого, майора медицинской службы Минобороны Андрея Топольского, 1975 года рождения. Сотрудниками полиции было установлено, что фотографии были сделаны в одном из детских оздоровительных лагерей, где майор работал воспитателем.

Военного врача сотрудники правопорядка задержали в госпитале, прямо на рабочем месте. При обыске в его квартире обнаружили множество детских фотографий порнографического содержания. Официальный представитель Главного следственного управления СК РФ по Москве Виктория Цыпленкова заявила, что к материалам уголовного дела приобщен диск с личными файлами Топольского, где содержатся изображения несовершеннолетних порнографического характера. Как заявили в Следственном комитете РФ по Москве, в 2011 году подозреваемый, который на протяжении нескольких лет тесно общался с отцом потерпевшего и был вхож в семью, совершил в отношении ребенка развратные действия. Следователи предполагают, что майор мог сломать множество детских судеб — на протяжении нескольких лет он сопровождал группы детей, отправляющихся на отдых в лагерь.

В настоящее время следствие готовит материалы для обращения в суд, проводит расследование и устанавливает дополнительные эпизоды преступлений подозреваемого военврача. В отношении Андрея Топольского возбуждено уголовное дело по статье 135 УК РФ — «развратные действия, совершенные в отношении лица, не достигшего 14-летнего возраста», предусматривающей до шести лет лишения свободы.

ЕЛЕНА ПУГАЧЕВА
elenka.pugacheva@vmdaily.ru

Строители заявили о законности работ на Клязьме

ЖАННАТ ИДРИСОВА
z.idrisova@vmdaily.ru

Не так давно «Вечерка» рассказала об инспекции членов общественных природоохранных организаций в зону Клязьмы. Там, неподалеку от места строительства трассы «Москва–Санкт-Петербург», идут работы по изменению русла реки. Общественники заявляли об отсутствии у исполнителей необходимой документации. Те люди, которые, по словам «зеленых», представляли строительную компанию, комментировать ситуацию отказались.

Как сообщил «ВМ» Сергей Ильинский, директор по связям с общественностью «Северо-Западной концессионной компании», сооружающей головной участок дороги «Москва–Санкт-Петербург», необходимые документы были получены строителями заранее. На портале СЗКК указано, что все работы на полосе отвода под новую автомагистраль выполняются на основании «Разрешения на строительство» от 1 сентября 2011 года, выданного Федеральным дорожным агентством Минтранса России. Законность этого документа в апреле этого года подтвердил Останкинский районный суд. А еще раньше, в июле 2011-го, суд установил правомерность действий государственной компании «Автодор» по подготовке территории для строительства скоростной автомобильной дороги «Москва–Санкт-Петербург» на участке 15–58-й км на территории Лобненского и Химкинского лесничеств. Отмечено, что проект прошел все необходимые проверки и экспертизы и получил положительное заключение ФГУ «Главгосэкспертиза России».

ПРОЕКТ ПРОШЕЛ ВСЕ НЕОБХОДИМЫЕ ПРОВЕРКИ И БЫЛ ОДОБРЕН ГЛАВНОЙ ГОСЭКСПЕРТИЗОЙ РФ

Защитники Клязьмы настаивают на своей правоте и выражают готовность прояснить все детали. Тема будет продолжена в следующих номерах «ВМ».

На присоединяемые территории отправились первые пожарные

БЕЗОПАСНОСТЬ Десять пожарных машин рано утром во вторник уже стоят «под парами» на плацу московского Учебного центра Федеральной противопожарной службы в Ясеневе. Это первые экипажи столичных огнеборцев готовятся «сменить прописку».

АНДРЕЙ КОЦ
andrey.kots@vmdaily.ru

Отныне местом их базирования станут пока экзотичные на слух НМАО и ТАО. Напомним, с 1 июля столица официально прирастет новыми территориями — Новомосковским и Троицким административными округами. А десять собравшихся на плацу экипажей станут своеобразным авангардом — костяком противопожарных сил «новой Москвы». Благо на присоединяемых землях работа для них найдется.

ХОТЬ НА НОВЫХ ТЕРРИТОРИЯХ И НЕТ ОПАСНЫХ ТОРФЯНИКОВ, НО ЕСТЬ ОБШИРНЫЕ ЛЕСНЫЕ МАССИВЫ И ДАЧИ

— Да, в этих округах нет торфяников, что упрощает нам задачу, — объясняет спецкору «Вечерки» начальник управления противопожарной службы по НМАО и ТАО полковник Игорь Чермега. — Но не стоит забывать, что в этих районах аж 80 гектаров леса. Вдобавок на присоединяемых территориях сосредоточено более 500 садоводческих товариществ. По словам пожарных, такие участки — всегда головная боль. Во многих дачных домах нет электричества, а где-то и вовсе печное отопление. Нужно контролировать, правильно ли сложены печи, прочищены ли домоходы. Нет ли трещин, через которые в жилые помещения может попасть дым.

Есть специфика и оборудование, которое пожарные будут использовать на новых территориях.

— Основной критерий для пожарных машин — высокая проходимость, — объясняет полковник Чермега. — У нас есть специальные КамАЗы и «Уралы». Просим у начальства выделить нам и автомобили MAN. Вроде обещают пойти навстречу. Второй важный критерий — большие по емкости автоцистерны. Это в «старой Москве» можно подключиться к водопроводу где угодно. А в «новой» от места пожара до водоема расстояние может быть немаленьким. Для жилых секторов хватит 3–4-тонных «бочек», а для лесов уже нужны 6–9-тонные.

Понятно, что 10 экипажей — капля в огромном лесном море присоединяемых территорий. Но, по словам Игоря Чермеги, штат пожарных в НМАО и ТАО будет расти. Уже в этом году численность личного состава доведут до 700 человек, далее — до тысячи. Прежде дежурившие в этих районах пожарные из областного МЧС перебазируются в Подольск, Наро-Фоминск и другие города, однако инфраструктура останется московским коллегам. Безопасность «старой Москвы» не пострадает от оттока пожарных кадров.

— Штат «старомосковских» сотрудников будет увеличен на 400 человек, — успокаивает Игорь Чермега. — Никто «дырок» в безопасности оставлять не собирается. Сейчас московских пожарных — около 5000 бойцов. Но к январю–февралю их будет не меньше 6000 человек. Также ведем набор добровольцев. Обеспечим их оборудованием, обучим основам пожаротушения, оденем в «боевки», а лучшим выделим автомобильную технику.

ПРЕСС-СЛУЖБА ГУ МЧС ПО МОСКВЕ

07.30 Построение экипажей 10 пожарных машин на плацу Учебного центра ФПС в Ясеневе перед отправлением на новые места базирования

За сдачу квартиры в аренду придется платить

ЖАННА ЛОКОТКОВА
zhanna.lokotkova@vmdaily.ru

Вчера глава Департамента экономической политики и развития столицы **МАКСИМ РЕШЕТНИКОВ** *(на фото)* провел встречу с узким кругом представителей ведущих городских и федеральных СМИ. Среди прочих, Решетников ответил и на вопросы корреспондента «Вечерней Москвы».

Максим Геннадьевич, каковы основные направления экономической политики города?

Не стоит ожидать больших темпов экономического роста. Как и в любом постиндустриальном мегаполисе, в Москве накапливаются риски. Мы серьезно занимаемся двумя темами — мобилизацией дополнительных доходов в бюджет и оптимизацией расходов.

У нас есть ряд «серых» отраслей и видов деятельности, где можно поискать дополнительные налоги, например строительство и торговля. В транспортной отрасли надо также навести порядок. Кроме того, мы намерены заняться и дополнительными проектами — в частности, повысить собираемость налогов с доходов физических лиц от аренды сдаваемых квартир.

Неужели это сможет обеспечить серьезные поступления в бюджет?

Смотрите, у нас, по самым скромным оценкам, сдается порядка 100 тысяч квартир. При годовой ставке налога в 13 процентов от сдачи в аренду с квартиры мы получаем примерно 48 000 рублей в год. А суммарно в год это пять миллиардов. Согласитесь, за это стоит побороться. Как получать информацию о сдаваемой квартире? Надо работать с участковыми, с управляющими компаниями. Это не только налоговый вопрос, но и миграционный, он лежит в русле наведения элементарного порядка.

Каковы другие источники компенсации расходов бюджета?

Повышение эффективности использования государственного имущества и земли. Полтора года назад эта статья принесла доход в 18 миллиардов рублей, в этом году — 28 миллиардов, а в следующем запланировано уже 39 миллиардов. Такой рост планируется за счет наведения порядка в имущественном блоке, заключения новых договоров аренды.

В 2011 году доходы от инвестпрограмм выросли. В то же время идет процесс расторжения части инвестконтрактов. Что реально получит инвестор?

Да, с одной стороны, часть инвестконтрактов мы оставляем, с другой — расторгаем. Мы понимаем, что придется возмещать реально понесенные расходы. Сейчас прорабатывается постановление об упорядочении выплат. Постараемся заложить туда объективный критерий, и никто на нем заработать не сможет. Думаю, выпустим его в течение трех недель.

Что вы относите к неэффективным расходам бюджета?

К примеру, существуют дотации в размере 19 миллиардов для производителей тепловой энергии. При стоимости гигакалории в 1400 рублей 300 рублей дотирует город. У нас также 24 миллиарда рублей в год составляют субсидии на компенсацию затрат на капитальный ремонт жилья. При этом у нас хорошо действует система страхования от резкого повышения стоимости услуг ЖКХ. Ставится задача за 4–5 лет уходить от этих неэффективных жилищных субсидий.

Как вы оцениваете инициативу об уплате НДФЛ по месту жительства?

Это сложный администрируемый процесс. Он создаст неправильные стимулы для муниципалитетов — они поставят задачу работодателям не брать иногородних. Если говорить о Москве, объем выпадающих доходов будет ощутимым. Притом что от 20 до 30 процентов нашей трудовой силы — мигранты. И только половина из них — из Московской области, другая часть — из регионов. Эта мера будет интересна крупным центрам. Есть другое решение задачи — введение налога на недвижимость. Оно компенсирует плоскую шкалу уплаты НДФЛ. Это позволило бы собрать ощутимые средства в бюджет, так как богатые бы платили больше, а бедные — меньше.

Готов ли город к кризису наподобие 2008 года?

Надо быть готовыми ко всему. Я считаю, бюджетная политика должна быть очень консервативной по определению. Гораздо проще распределять бюджетные расходы, чем резать по живому. Подушка у нас велика: 500–550 миллиардов плюс очень большой блок имущества. К тому же на следующий год в бюджете «забито» 110 миллиардов рублей в качестве заимствований.

Студенту прохладной жизни ночь коротка

Вчера пресс-служба депутата Московской городской думы Кирилла Щитова сообщила, что более половины опрошенных студентов столицы проголосовала за перенос занятий на десять утра.

Вопрос, быть или не быть началу занятий на час позже, студенчество пытается решить с апреля: тогда, в ходе первого заседания Московской городской студенческой дискуссионной площадки, перенести пары предложили представители студсоветов. Для голосования был запущен специальный сайт, и с 17 апреля по 20 июня в нем приняли участие 16 тысяч студентов, из них чуть более шести тысяч — учащиеся московских вузов. В столице за перенос занятий — 54,43%, довольных тем, что есть, — 45,7% студентов.

— У нас и так пары начинались в 10 утра, — рассказывает, в свою очередь, первокурсница ЛИ им. Горького Ксения Семак. — А когда все стали обсуждать перенос пар, нам предложили начинать на полчаса раньше. Провели референдум, и в итоге менять ничего не стали. Все-таки начало в 10 удобнее, я — за.

Среди студентов есть и те, кому совершенно все равно:

— Сначала мы учились с 9.30, — вспоминает пятикурсник МАИ Никита Воробьев. — Два года назад начало пар перенесли на 9 утра. Про голосование не знаю, мне все равно. Но позже начинать — значит, просто убить день.

ЕЛЕНА СМОРОДИНОВА
elena.smorodinova@vmdaily.ru

ПРЯМАЯ РЕЧЬ

ИВАН ЗАСУРСКИЙ
ЗАВЕДУЮЩИЙ КАФЕДРОЙ НОВЫХ МЕДИА И ТЕОРИИ КОММУНИКАЦИИ ЖУРФАКА МГУ

Я сова, поэтому, по мне — начинать лучше в 11 утра. Но и работать бы приходилось до 9–10 вечера. Вообще я конформист и всегда на стороне студентов. Разрушит это дисциплину или нет, не знаю. Не секрет ведь, что на первых парах студенты часто спят. В идеале учебные планы должны учитывать биоритмы студентов. Надеюсь, однажды это случится.

ЕЛЕНА МАГАР
ДЕКАН АКТЕРСКОГО ФАКУЛЬТЕТА ВГИК, ЧЛЕН СОЮЗА КИНЕМАТОГРАФИСТОВ РФ

Честно, ничего об этом не слышала. У нас занятия начинаются в 9.15, но творческий вуз — особая история. Ребята репетируют до полуночи, а так будут задерживаться до часу...

Решением проблемы рассерженных горожан из Восточного Дегунина займется прокуратура

На очередной виток вышло дело жителей Восточного Дегунина, возражавших против строительства нового жилого дома. Вчера пресс-секретарь префектуры Северного округа Ольга Власова сообщила, что теперь их проблемой займется прокуратура.

Напомним, что кульминацией истории с протестом стало перекрытие проезжей части 5 июня этого года. К тому моменту, когда дегунинцы решились на отчаянный шаг, противостояние длилось уже несколько месяцев. По мнению горожан, стройка велась незаконно, в частности потому, что относилась к разряду точечных, к тому же по ней не было проведено градостроительных слушаний. Дегунинцы всерьез опасаются, что соседние здания могут «поплыть», так как построены на болотистых грунтах.

Префект САО Владимир Силкин решил лично заняться вопросом и пригласил противников строительства на встречу, которая состоялась 7 июня. Выслушав доводы горожан, префект заверил их, что префектура намерена поддержать возмущенных дегунинцев. Он распорядился приостановить строительство и поручил проверить всю разрешительную документацию, на основании которой оно велось.

На днях проверка документации была завершена. Префект принял решение передать материалы в прокуратуру. По словам Ольги Власовой, проверка может закончиться новыми слушаниями. Не исключено также, что прокуратура найдет и другие основания для прекращения стройки.

АВГУСТИН СЕВЕРИН
a.severin@vmdaily.ru

Социальные объекты нового района будут построены за счет коммерсантов

Повышенные обязательства взяла на себя компания, ведущая строительство жилья на юге столицы. На днях зерновая компания «Настюша» супругов Пинкевич, которая строит крупный жилой микрорайон в Царицыне, согласилась профинансировать строительство инженерной и социальной инфраструктуры, чего ранее делать не планировалось.

История микрорайона Царицыно на 6-й Радиальной улице началась в 2005 году. «Настюша» собиралась построить 1 400 000 квадратных метров недвижимости, в том числе 850 000 квадратных метров жилья и 20 000 машино-мест. Тогда город разрешил не платить за «развитие городских инженерных сетей и сооружений» в связи с «высокой социальной значимостью» проекта. Однако недавно утвержденный план земельного участка, определяющий параметры второй очереди микрорайона, приписывает строить соцобъекты и инженерные сети за счет инвестора. По словам пресс-секретаря «Москомстройинвеста» Татьяны Косаревой, руководство «Настюши» добровольно пошло на этот шаг.

СПРАВКА

Объем нового строительства составит около 700 000 квадратных метров, в том числе 275 000 квадратных метров жилья, 89 000 квадратных метров апартаментов и 80 000 квадратных метров коммерческой недвижимости, а также школу, два детсада, больницу и поликлинику.

АВГУСТИН СЕВЕРИН
a.severin@vmdaily.ru

БЛОГИ

http://kinanet.livejournal.com/2589918.html

5 лет назад у меня кончилось терпение относительно тех отечественных фильмов, которые поддерживают другие критики. Тогда я подал официальное заявление о своем выходе из состава Гильдии киноведов и кинокритиков, где даже был членом Правления. Самое смешное — нет вообще процедуры выхода из Гильдии. Это даже не предусмотрено Уставом. То есть вступить можно, а уйти по закону нельзя.

http://kostya-moskowit.livejournal.com/2105034.html

Правительство Москвы, допустим, хочет навести порядок с такси в городе. Решить эту задачу можно по-разному. Устанавливают требования к автомобилю, чтобы он был новым, безопасным, с шашечками, с кассой, принимающей кредитки, с навигатором и т. п. Даже соглашусь с тем, что такси может быть автомобилем, собранным на территории РФ. Этому могут быть разумные объяснения, в том числе по вопросу обслуживания и ремонту.

http://zyalt.livejournal.com/582864.html

Простоял часов пять в пробках, окунулся в мир хамства и неуважения водителей. После такого опыта желание куда-то выезжать за пределы Москвы на машине отпадает на несколько месяцев. К автохамству все давно привыкли. Но есть то, к чему лично я привыкнуть не могу. Больше всего раздражают те, кто объезжает пробки по обочинам. Никакого оправдания этим людям быть не может. Именно из-за таких людей образуются пробки. Ведь обогнав по обочине несколько машин, они начинают вклиниваться в поток, только усиливая затор.

http://drugoe-kino.livejournal.com/2498253.html

ММКФ открылся в этом году без свойственной ему помпы: киноконцертный зал «Пушкинский», позволявший нагонять репрезентативный пафос, ныне на ремонте. Соответственно, скромная ситуация и со звездами — визитов такого калибра, как приезд Джона Малковича в прошлом году, не было. Правда, Тимур Бекмамбетов привез на один день знаменитого голливудского фантазера Тима Бертона, но сделал это еще до начала фестиваля и скорее в рамках рекламной кампании своего нового блокбастера «Президент Линкольн: Охотник на вампиров».

СМОТРИТЕ НОВОСТИ
каждый час
на канале
Москва 24
городской информационный телеканал
НА ПРАВАХ РЕКЛАМЫ

ЦИТАТА

ВЛАДИМИР ПЛАТОНОВ
ПРЕДСЕДАТЕЛЬ МГД

80 лет город и область были разъединены искусственно. Хотя потом уже постепенно, каждые 20–30 лет, от области территории присоединялись к Москве. В этом была объективная необходимость. Вообще существование города без прилегающих территорий — это несовершенная система. Ведь жители из районов, из области приезжают в город, работают. Городские жители, в свою очередь, едут отдыхать в область. Что же касается объединения Москвы с областью, то это уже следующий шаг. Но его можно делать только после тщательной проработки всех аспектов этого процесса.

ДАЙТЕ ПРОЙТИ! / ФОТО АНТОНА ГЕРДО

Вчера 17.00 Корреспонденты «Вечерки» на личном опыте убедились, что пешеходам в центре города приходится несладко. С тех пор как на той же 1-й Тверской-Ямской разрешили оставлять автомобили на тротуаре, там, где нанесена разметка, т. е. в самом начале улицы, пешеходам приходится буквально протискиваться между не всегда чистыми бамперами иномарок и совсем не чистыми стенами домов. А уж если между машиной и стеной еще и рекламный щит...

Штраф Навального признали верным

ВАРДАН ОГАНДЖАНЯН
v.ogandzhanyan@vmdaily.ru

Одному из активистов несистемной оппозиции Алексею Навальному придется-таки раскошелиться на одну тысячу рублей.

Пресненский суд Москвы признал законным решение мирового суда № 380 о взыскании с Навального вышеупомянутой суммы. Напомним, что решение было принято после задержания активиста от оппозиции 8 мая на Большой Никитской улице. Таким образом, суд отклонил жалобу оппозиционера.

Навальный признан виновным по части 2 статьи 20.2 КоАП РФ («нарушение установленного порядка организации либо проведения собрания, митинга, демонстрации, шествия или пикетирования»). Суд отказался удовлетворить ходатайство Вадима Кобзева, адвоката Навального, о просмотре и приобщении к материалам дела видеозаписи момента задержания Навального, согласившись заслушать показания троих свидетелей и сотрудника полиции, задержавшего оппозиционера. Полицейский рассказал, что прибыл на место задержания по приказу и обнаружил толпу людей, которая не расходилась, несмотря на неоднократные предупреждения. В свою очередь один из свидетелей сообщил, что просто гулял вместе с другими собравшимися.

КСТАТИ

Организации «Левый фронт», которую возглавляет оппозиционер Сергей Удальцов, не разрешили устраивать митинг 1 июля. Решение властей связано с ранее допущенными нарушениями, которые являются основанием для отказа согласно новому Закону о митингах. Эту информацию сообщил руководитель столичного Департамента региональной безопасности Алексей Майоров.

Страницу ведет наш корреспондент **Анатолий Сидоров.** E-mail: a.sidorov@vmdaily.ru Тел. (499) 557-04-24, доб. 287

Лает, не кусает, но в дом не пускает: охранные системы против воров

ПИК СЕЗОНА Более одного миллиарда рублей вынесли воры из квартир и дач москвичей. Кровососущие активизируются со страшной силой. Вслед за клещами, комарами и оводами на москвичей, отбывающих в летние отпуска и на дачи, набросилась армада воров-домушников.

АНАТОЛИЙ СИДОРОВ
a.sidorov@vmdaily.ru

Опыта домушникам не занимать — треть воров имеют по несколько судимостей. Около 20 процентов «пролаз» — миниатюрные женщины. С козырьков подъездов, крыш, по газовым трубам, вынесенным наружу, решеткам окон нижних этажей, трубам сливных коллекторов они попадают на балконы и в квартиры. Затем, используя люки на крыше, через соседние подъезды, спокойно уходят с награбленным. Росту краж способствуют элементарная безалаберность и халатность хозяев квартир (незапертая дверь, незакрытые окна или балконы), а также различные мошеннические способы. Очень много краж воры совершают «на рывок», когда, при наличии всех запоров на окнах и дверях, домушники успевают обчистить квартиру до прибытия дежурного наряда полиции. При этом воровские сообщества, по словам специалистов вневедомственной охраны, внимательно следят за всеми новинками на рынке охранных средств и тут же изобретают для них воровское «противоядие». Есть ли возможность в такой ситуации уехать в отпуск, на дачу и не вернуться к «разграбленному корыту»?

ЧТО СОВЕТУЮТ ПРОФЕССИОНАЛЫ

— Если продуманно подойти к вопросу организации охраны своего имущества, то сохранить его можно, — считает Алексей Зайцев, начальник ФКУ НИЦ «Охрана» МВД России. — Разработаны современные (и недорогие) средства защиты квартир, дач и загородных домов, которые срабатывают не в момент вскрытия окон или дверей, а при приближении к ним. Они издают звуки наподобие лая собаки и одновременно передают сигнал на пульт охраны и хозяину жилья. Далее: красивая дверь — не всегда надежная. Москвичам при установке входных дверей необходимо обращать внимание на их сертификаты и приобретать те, которые имеют 2–3-й класс защиты. Существуют современные охранные технологии, которые на сто процентов исключают возможность ограбления. При этом фирма, которая устанавливает такое оборудование, должна иметь страховку своей ответственности. Тогда будет положительный результат. К примеру, из 1 миллиона 600 тысяч квартир, оборудованных таким образом, за год кражи были совершены лишь в…шести.

— Более трех миллионов москвичей летом покидают квартиры и выезжают на дачи в Подмосковье, — говорит Игорь Вознюк, заместитель начальника Управления вневедомственной охраны ГУ МВД России по Московской области. — В это время количество краж в Подмосковье увеличивается до 10 процентов, а в Москве вырастает в 1,5 раза! К обычной сезонной «гастрольной» преступности, когда в Москву и Подмосковье съезжаются преступные группы из других, более бедных регионов страны, сейчас добавилась этническая составляющая правонарушителей. Гастарбайтеры совершают каждую четвертую кражу. Они прекрасно знают, кто и как живет в многоквартирном или загородном доме, на даче, потому что сами их обслуживают или ремонтируют. В крайнем случае, служат опытными наводчиками воров на богатое имущество.

— Малоимущим гражданам я бы посоветовал приобретать скрытые механические замки, открывающиеся с помощью радиобрелоков, — советует Игорь Конычев, начальник отдела по организации охраны личного имущества граждан УВО ГУ МВД России по Московской области. — Они стоят в пределах 300–400 рублей. Это и внутренние, и навесные (для дач) замки, которые подают звуковые сигналы сирены при несанкционированной попытке их открытия (ценой до 600 рублей). Есть средства автономной сигнализации, управление которыми происходит электронной меткой (чип-картой). Они дают возможность собственнику открыть входную дверь по принципу автомобильной сигнализации. Некоторые замки издают лай собаки, вой сирены.

Кстати, на случай, если к вам в квартиру или на дачу ворвались отчаянные грабители, специалисты вневедомственной охраны предлагают иметь в кармане «датчик падения охранника». В обычной ситуации, когда вы передвигаетесь вертикально, он не срабатывает. Стоит вам упасть, и он выдает сигнал на пульт охраны. Ну и не забывайте о возможности установить «кнопку экстренного вызова»: успеете нажать — спасетесь.

ПОЛНУЮ ВЕРСИЮ СТАТЬИ ЧИТАЙТЕ
VMDAILY.RU

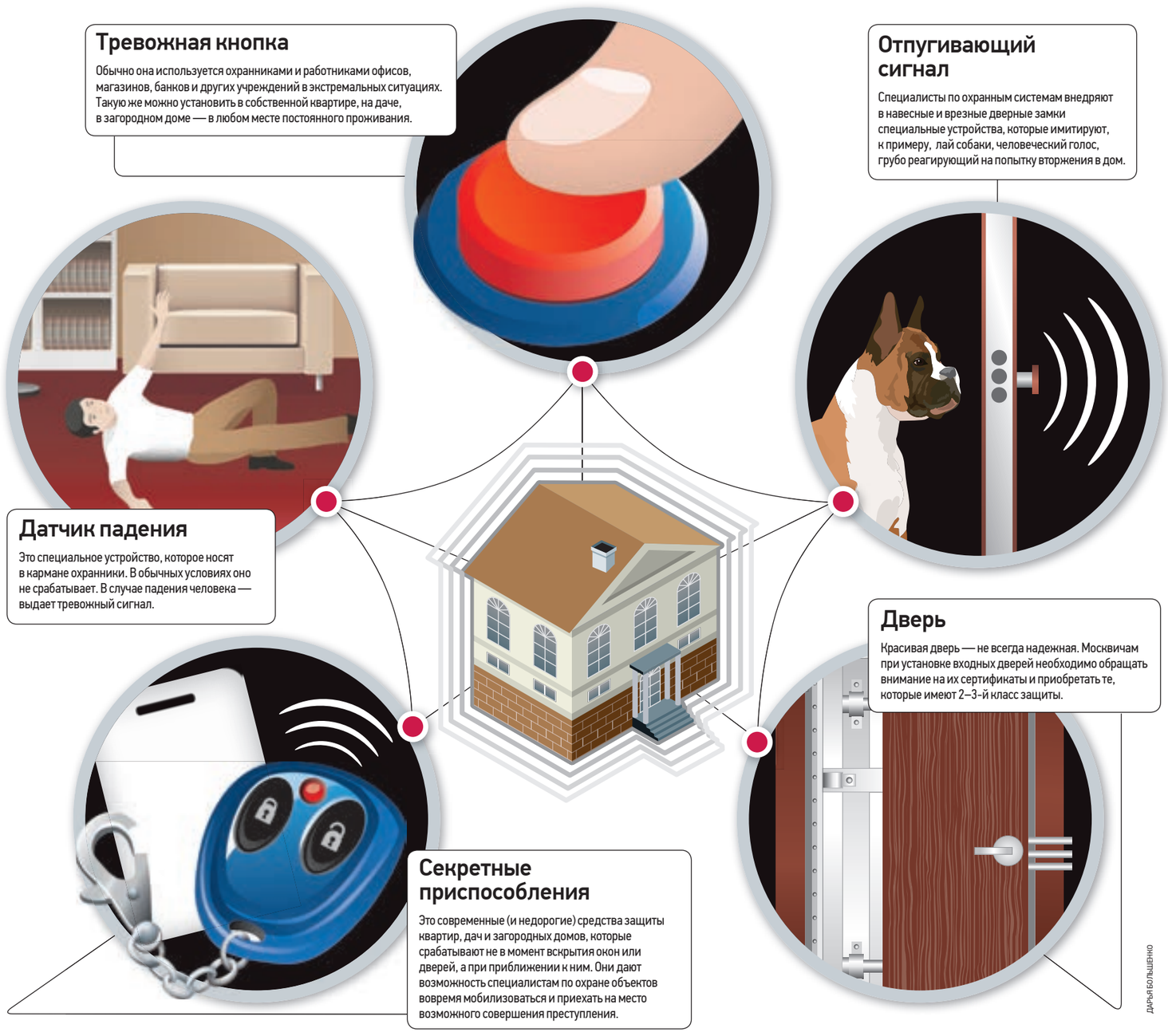

ДАРЬЯ БОЛЬШЕНКО

КСТАТИ

Обычные двери «работники ножа и топора» открывают перочинным ножом. На запоры посложнее тратят не более 15–20 минут. Большая часть преступлений совершается с 9 до 12 часов (около 70 процентов) и с 12 до 15 (30 процентов).

Без поддержки не останетесь

«Расскажите о льготах многодетным семьям, в частности, на приобретение строительных материалов и строительство жилья» — *Валерий Шпак, САО*

Действующим законодательством города Москвы не предусмотрено предоставление льготных кредитов, дотаций, беспроцентных ссуд на приобретение строительных материалов и строительство жилья для многодетных семей.

Но при этом многодетные семьи имеют преимущество на получение садовых участков. Оно оговорено в законе г. Москвы от 23.11.2005 № 60 «О социальной поддержке семей с детьми в городе Москве».

Субсидия на строительство или приобретение жилища предоставляется правительством Москвы жителям города по их желанию, и только тем, которые имеют право на ее предоставление. Решение о предоставлении субсидии принимает префектура административного округа. На основании распорядительного документа префектуры АО о предоставлении субсидии Департамент жилищной политики выдает гражданину свидетельство о предоставлении субсидии на строительство или приобретение жилища. Оно подтверждает, что продавцу жилища будет в установленном порядке перечислена субсидия, предоставленная гражданину. Все эти действия регламентируются положением «О порядке и условиях предоставления жителям города Москвы субсидии на строительство или приобретение жилища».

В случае трудной жизненной ситуации вы можете обратиться за социальной помощью в государственное бюджетное учреждение города Москвы центр социального обслуживания «Гагаринский» (Москва, Ленинский пр-т, 60/2, тел. 8 (499) 137–8987), по месту жительства.

ИТАР-ТАСС

ВАЖНО ЗНАТЬ

Молодежь не волнует реформа ЖКХ

К такому выводу пришли специалисты Всероссийского центра изучения общественного мнения (ВЦИОМ), исследовав уровень информированности жителей нашего города о реформе жилищно-коммунального хозяйства и готовности участвовать в основных ее направлениях.

Более 46 процентов опрошенных пока что плохо информированы даже о том, какая управляющая компания обслуживает их дом и чем она занимается. Среди большинства опрошенных — молодежь (64 процента) и граждане с низким уровнем образования (57–62 процента).

Вообще-то уровень информированности москвичей о проводимой реформе ЖКХ достаточно высок. В той или иной степени о ней осведомлены почти две трети горожан (77 процентов). Это москвичи в возрасте 35–59 лет, с высшим образованием, обеспеченные. Они с удовольствием устанавливают приборы учета воды, энергосберегающие лампы и другие бытовые новинки. При этом не любят заниматься благоустройством придомовой территории (на этот «подвиг» готов отважиться лишь каждый десятый опрошенный).

Самая востребованная информация по теме реформы ЖКХ — как уменьшить счета за жилищно-коммунальные услуги.

Лишь пятая часть опрошенных интересуются, как контролировать деятельность управляющей компании (21 процент).

Что касается вопроса о расходах на капитальный ремонт общего имущества дома, здесь мнения респондентов разделились. Больше 44 процентов считают, что их в полном объеме должно нести государство. Почти половина (45 процентов) полагают, что это должно быть обязанностью и самих собственников.

При этом 32 процента участников исследования готовы частично участвовать в расходах и 13 процентов — в полном объеме, без привлечения госсубсидий.

Остальные вопросы волнуют всего 10 процентов опрошенных.

Установка водосчетчиков желательна, но необязательна

Устанавливать водосчетчики — пока еще право собственника, а не его обязанность. Сроки обязательной установки водосчетчиков перенесены на год, с 1 июля 2012 года на 1 июля 2013-го. Поверка водосчетчиков, наоборот, не право, а обязанность каждого собственника. Приборы учета (ПУ) горячей воды поверяют после четырех лет эксплуатации, холодной — после пяти лет. Если у вас нет договора со специализированной организацией на обслуживание ПУ, то вы не обязаны реагировать на информацию других компаний.

Руководите платежами

«В Едином платежном документе есть пункт об оплате за электроэнергию. А как быть, если потребитель уже платит по другому документу?»
Оксана Иванова, ЮВАО

Потребитель имеет право выбора формы оплаты за электричество: по Единому платежному документу (ЕПД) или платежным квитанциям самого поставщика электроэнергии. Граждане, оплачивающие «коммуналку» по ЕПД, могут письменно попросить, чтобы им графу по оплате электричества внесли в этот документ. Тогда они показания своих электросчетчиков будут вносить в бланки ЕПД. Граждане, по заявлению которых услуга электроснабжения была исключена из ЕПД, оплачивают эту услугу на основании квитанций, выставленных поставщиком услуги. Помните: исключение услуги электроснабжения из ЕПД производится только на основании письменного заявления, поданного представителю поставщика услуг. Устные обращения в расчет не принимаются.

Противопожарные пропитки, вентиляция фасада и антисептики — защищаем деревянный дом от огня и времени

Деревянные дома сейчас на пике популярности. Натуральный, экологически чистый, теплый и приятный на ощупь материал популярен и у дачников, покупающих сруб на свои любимые шесть соток, и у весьма обеспеченных людей, которые могут позволить себе огромную домину. Приятный цвет, подаренный природой, теперь не скрывают под толстым слоем краски, как делали еще несколько лет назад в деревнях и селах.

— Сегодня, как правило, люди, строящие дом, стремятся сохранить натуральный цвет древесины. Поэтому дерево покрывается лишь противопожарными пропитками, — рассказывает архитектор Алексей Козырь.

Кстати, одним из надежных способов спасения от огня может стать вентилируемый фасад дома.

Также специалисты советуют не сажать рядом с домом деревья, огонь с которых, в случае удара молнии, может перекинуться на здание.

От атмосферных воздействий древесину надежно защищают различные антисептики. Внутри дерево должно быть пропитано смесями на основе водного раствора. Снаружи лучше всего обработать деревянное здание антисептиками, в состав которых входят алкидные смолы. Наносятся спасающие дерево пропитки валиком или кистью.

Разумеется, следует внимательно относиться к качеству материала, из которого предстоит строить здание, к его условиям хранения. Будьте бдительны! Черные пятна или зеленоватое окрашивание различных оттенков — первый признак сырых бревен.

На участке дом размещается таким образом, чтобы дождевая вода не скапливалась близ стен, а скатывалась вниз. Чтобы исключить контакт древесины с грунтом, позаботьтесь о том, чтобы высота фундамента составляла 40 сантиметров. Также в самом начале постройки подумайте о вентиляции подвала и чердака, чтобы в дальнейшем избежать чрезмерного скопления влаги.

НИНА ПРИЩЕП
nina.prischep@vmdaily.ru

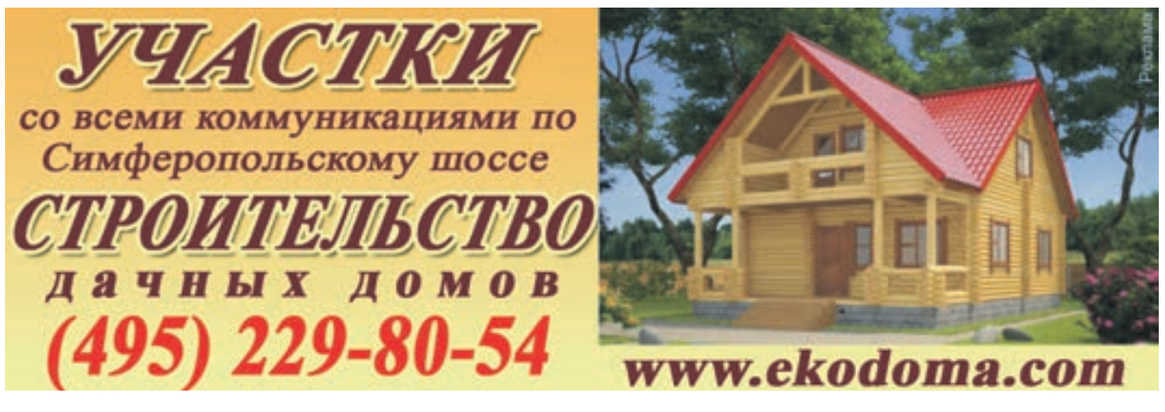

Любой каприз за ваши деньги: ремонт внутриквартирного оборудования оплачиваем лично

«Каковы правила и нормы оплаты работ по текущему ремонту жилых помещений и внутриквартирного оборудования?»
Николай Егорычев, СВАО

Сейчас нет твердых цен на такие услуги. Данные виды работ оказываются только на договорной основе. Однако 22 октября 2007 года руководителями Департамента ЖКХиБ города Москвы и Департамента экономической политики и развития города Москвы был согласован «Рекомендуемый сборник цен на отдельные виды работ по содержанию и текущему ремонту жилых помещений и внутриквартирного оборудования, не относящегося к общему имуществу многоквартирного дома». Данный сборник не является обязательным в применении, так как указанные в нем цены являются рекомендуемыми. Однако он может стать обязательным документом для управляющей компании в том случае, если собственники помещений в многоквартирном доме утвердят его на общем собрании и в договор управления будет внесен пункт о том, что компания будет выполнять платные услуги жителям по этим ценам. С содержанием данного сборника граждане могут ознакомиться в объединенной диспетчерской службе.

За счет собственных средств проживающих осуществляются: вызов на дом и работа слесаря-сантехника, замена санитарно-технического оборудования, смесителя типа «елочка» и ванно-душевого, водоразборного крана, установка запорной арматуры к смывному бачку, ремонт смывного бачка со сменой шарового крана, резиновой груши, поплавка, перелива, седла, коромысла; смена сиденья к унитазу, замена полотенцесушителя на прибор улучшенной модели, смена сантехприборов на приборы другой модели и прочее. Кстати, работы по установке ИП учета (воды, газа, электричества, тепла) также являются договорными. Граждане вправе выбрать любую организацию, оказывающую данный вид услуг и подходящую под их требования. При этом представление кассового чека — обязательное условие!

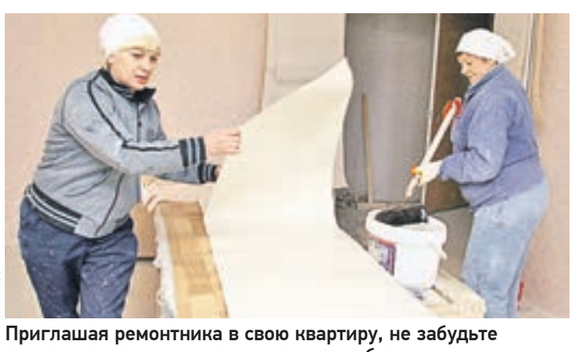

ИТАР-ТАСС

Приглашая ремонтника в свою квартиру, не забудьте договориться с ним о стоимости его работы

Дорогие читатели! Мы продолжаем печатать ваши письма. Спасибо за активность! Не расстраивайтесь, возможно, они публикуются не так быстро, как вам хотелось бы. Но мы стараемся, поверьте. Потому что что бы ни происходило, «вечерка» работает для вас!

Как охотились на кабанов в самом центре столицы

Уже несколько месяцев из своего почтового ящика, как правило по субботам, я вынимаю «Вечерку». Как полагаю, это подарок участнику ВОВ. Спасибо! С «Вечерней Москвой» я дружу с 1936 года, когда стал студентом одного из московских институтов. Я ее не выписывал, но читал довольно регулярно, ведь в то время газеты стоили аж 2 копейки и были доступны студентам, бюджет которых составлял около 100 рублей в месяц. Последние 20 с лишним лет «Вечерку» в руках не держал (в Москве постоянно живу с 1956 года). И вот с вашей подачи газета вновь нашла меня. Конечно же, она совсем другая…

А послание мое в вашу газету является откликом на призыв сообщать о разных слухах, касающихся Москвы. В одном из ваших номеров вы разместили заметку «По улицам бродили кабаны». После 36 лет службы в Красной, а затем Советской армии я в общей сложности девять лет проработал в Главохоте РСФСР, возглавляя московскую Госохотинспекцию и Зооединение. Поэтому, как говорится, я в курсе дел, поскольку заботы по «очистке» города от заходящих диких животных были возложены на Госохотинспекцию. И я хотел бы рассказать о том, как в далеком 1975 году в столице была устроена облава на кабанов. Тогда дикие животные заходили погостить в Москву чаще, чем теперь. Думаю, москвичам будет полезно, а главное, интересно узнать об этом. Тем более это не слухи, а быль.

Виктор Петрович Остапов

■

Прочитав этот заголовок, кое-кто из читателей газеты наверняка скажет: загнул автор, такого быть не может. Да и вообще, о каких кабанах, о какой охоте в центре Москвы может идти речь? Не перепутал ли что-нибудь автор? Со всей ответственностью заявляю: ничего не загнул, ничего не перепутал. Случилась эта история в начале июня 1975 года. Тогда я работал главным госохотинспектором при Мособлисполкоме. Рано утром у меня на квартире раздался телефонный звонок. Звонил дежурный по городу.

— Срочно примите меры, — требовательно говорил мой собеседник. — Сегодня в Центральном парке культуры проводятся мероприятия, посвященные годовщине А. С. Пушкина. Ожидается массовое посещение парка москвичами и гостями столицы. Но, по докладам дежурных милиционеров, на рассвете в парк вошли кабаны: один большой и пять поменьше.

Очень скоро к подъезду дома подкатила милицейская «Волга». А через 20 минут я был в парке. В отделении милиции, находившемся на территории парка, я узнал подробности «нашествия» кабанов. На рассвете дежурный милиционер заметил, как со стороны Москвы-реки по ступенькам на набережную поднялись кабаны и во главе с вожаком углубились в парк. Дежурному удалось проследить путь большого кабана, который исчез в зарослях неподалеку от отделения милиции. Куда направились остальные кабаны, он сказать не мог.

По улицам бродят дикие кабаны

Осмотрев издали место предполагаемого нахождения кабана, я пришел к выводу, что кабана можно будет отстрелять, не подвергая опасности посетителей парка. Но из чего стрелять, ведь ружья с собой не было? Дело было в субботу, а охотничье оружие Госохотинспекции хранилось в опечатанном сейфе, ключ от которого находился у старшего охотоведа, проживающего в другом конце города. А времени было в обрез, в парке появлялось все больше людей. Слух о кабанах никого не пугал.

Было принято решение стрелять из автомата, имевшегося на вооружении в милиции. Однако в этот момент к отделению милиции подъехали начальник Главохоты РСФСР Н. В. Елисеев и директор Московского зоопарка И. П. Сосновский. Они тоже были «мобилизованы» дежурным по городу. К моей большой радости, Игорь Петрович Сосновский оказался дальновидным человеком — он привез с собой две двустволки 16-го калибра и патроны, снаряженные пулями.

Кабан, по нашим предположениям, залег в углу забора парка, на верхнем участке склона. Поэтому решили: Игорь Петрович с ружьем идет вдоль забора вверху, а я с ружьем по низу склона, отрезая возможный прорыв кабана к аллеям парка. Так и пошли. Нас сопровождали не только сотрудники милиции, но и утренние посетители парка. До угла забора оставалось метров 70, когда я заметил кабана, беспокойно нюхавшего воздух. Приблизившись метров на 30 и улучив момент, когда кабан стал ко мне боком, я выстрелил. Раненый кабан ринулся в сторону Сосновского. Тот не растерялся и выстрелом свалил кабана. Животное по склону покатилось вниз, куда бежал я, и я с близкого расстояния выстрелом добил его… Он оказался не столь огромным, как это показалось на рассвете дежурному милиционеру, — килограммов на 70–80.

Ну а куда же делись остальные пять кабанов? Они как сквозь землю провалились…

Известно, что по весне на улицах города нередко появляются лоси. Но случаи захода в город кабанов весьма редки. Описанная выше облавная охота в Москве — единственная в своем роде.

От редакции

Рассказ Виктора Петровича Остапова произвел на нас неизгладимое впечатление. И тут же наш сотрудник Олег Фочкин припомнил другую, не менее забавную историю.

Году в 1969–70-м по Рижской железной дороге пришел в столицу хмурый путник — огромный бурый медведь. Шел культурно, по шпалам, соблюдая, можно сказать, технику безопасности: под колеса электричек не бросался, машинистов не пугал. Таким образом лохматый гость пришел в столицу, а от Рижского вокзала умудрился дошагать аж до Ленинградского рынка! Который огласил приветственным рыком. Как могло случиться так, что бурого хозяина леса нигде не задержали, как он прошел изрядное расстояние по Москве — остается загадкой. Но факт фактом: огласив Ленинградский рынок дружелюбным рыком, мишка спокойно сдался властям.

В Москве на территориях парков и заказников можно встретить 280 видов позвоночных животных, 10 видов рыб, 3 вида пресмыкающихся, 80 видов птиц. По сути охраняемые природные территории — это настоящие заповедники.

PHOTOXPRESS

Градоначальник-меценат достоин памятника

Уважаемая редакция!

Обращаюсь к вам за поддержкой.

В историю Москвы одну из самых ярких страниц вписал городской голова Николай Александрович Алексеев (1852–1893).

Пост главы города гласный депутат Московской городской думы он занял в 1885 году.

Размах его планов был воистину соизмерим с масштабом личности градоначальника! Недаром он снискал искреннюю любовь и уважение москвичей.

Именно при этом градоначальнике в Москве появилась столь необходимая миллионному городу система центрального водоснабжения — водопровод, при нем был утвержден план и начато строительство канализации, заново замостили улицы города, некоторые их них были заасфальтированы. В Москве появилось много парков и бульваров. А рядом с Красной площадью выросли новые Верхние торговые (ныне ГУМ) и Нижние торговые ряды, завершилась постройка Исторического музея.

Учитывая огромные заслуги перед Москвой мэра-мецената, городского головы в 1885–1893 годах Николая Александровича Алексеева, считаю необходимым установить в столице Российской Федерации памятник этому выдающемуся человеку. Кстати, в этом году отмечается его 160-летие.

Необходимо отметить, что в 2008 году правительством Москвы было принято распоряжение «Об установке памятника городскому голове Москвы в 1885–1893 годах Н. А. Алексееву», которым была предусмотрена установка памятника в 2009 году. Но в связи с приостановкой бюджетного финансирования объектов Адресной инвестиционной программы города Москвы на 2010 год в части проектирования и сооружения памятников действие названного распоряжения приостановлено до возобновления финансирования в установленном порядке.

Давайте вместе вспомним об этом удивительном человеке, сделаем все, чтобы его имя было увековечено!

Максим Сергеевич Горохов

Прошу совета: как вести себя детям, от которых отказался их отец

Здравствуй, «Вечерка»! Простите, что беспокою вас, но мне нужна помощь. Вернее не мне, а моим детям. Но сначала предыстория.

Мои Саша и Андрей — двойняшки, родились в Москве. Дети часто болели, и я поехала с ними к маме на Украину. Пока я отсутствовала, папенька наш не скучал. Мое место заняла молдаванка. А нам с детьми в результате возвращаться стало просто некуда. Я с детьми осталась одна, без работы и жилья, и это в страшные 90-е…

Поселились мы в селе на Украине. А бросить детей на маму тоже было невозможно — старенькая она. Как выжили?! За 17 лет папенька ничем нам не помог ни разу. Дети часто писали ему, но ответа не получали. А над ними в школе издевались — мол, вас отец бросил. Там же, в деревне, особый менталитет. И они страдали, маленькими отправляли письма Деду Морозу с просьбой найти им папу. Естественно, я писала в отделение милиции — узнавала, жив ли их папа вообще. А мне писали в ответ неправду: мол, болеет он, не работает, на содержании у матери. Хотя он работал, да и бывшей свекрови моей давно нет. А у него кто только не жил в квартире, это же только для своих детей он был бедным, больным, неработающим.

Но дети устроены удивительно. Плохой ли, хороший ли, такой или сякой, он все равно был им нужен. И в 2004 году они дозвонились до отца. Просили о помощи: они хотели учиться в Москве, просили сделать им прописку, чтобы стать гражданами РФ. Но в это время у него жила гражданка Молдавии, которая детей оскорбляла, кричала им что-то в ответ. Довели меня до того, что я еще раз обратилась в отделение полиции, пришел ответ: никаких нарушений нет, отец не работает. Сумма долга — алименты до 2007 года — выросла до 440 тысяч рублей. Он их не платил и платить не собирается.

НЕ ХОЧУ, ЧТОБЫ ДЕТИ ИСКАЛИ ВСТРЕЧИ С ОТЦОМ. ИСТИНА СТАРАЯ ВЕРНА: НАСИЛЬНО МИЛ НЕ БУДЕШЬ…

Иногда мне хотелось выть — что делать, когда сил тащить детей уже просто нет? Но время шло. Мои дети выросли, учатся: Саша — в университете, Андрей — в колледже. И они так хотели общаться с отцом, что убедили меня простить ему долг, огромные для меня деньги в 440 тысяч! Я пошла на это, поскольку в обмен на прощение долга отец пообещал сыновьям в состоявшемся все-таки телефонном разговоре, что будет общаться с ними и даже приедет в гости. Год прошел — его как не было, так и нет. Затем прошел еще год, он не появился.

Два года назад сыновья написали в отделение полиции заявление об утрате родственной связи с отцом. И приписали, что готовы ему все простить — только хотят общаться. Через три месяца мы получили ответ, что отец написал заявление об отказе и нежелании видеть детей.

На данный момент детям от отца ничего не нужно. Хотя я до сих пор не нашла в себе сил сказать им о его предательстве. Попросила прислать мне копию отказа, но ответа не последовало.

Дети хотят поехать в Москву, это в конце концов их Родина. Боюсь, что пойдут к нему, а он их выставит за дверь. Моим мальчикам всего по 21 году, а их столько уже предавали… Может, мне подскажет кто умный, что мне делать? Как поступить по уму? Дети не претендуют на жилье, им нужно лишь общение… Не знаю, что делать. А еще я обращаюсь к мужчинам. Не бросайте своих детей! Помните, они вас любят и ждут. Все вернется, понимаете, по закону бумеранга.

Лидия Бочарова, Украина, с. Липетин, Липецкая область

ЭКСПЕРТ

МАРИЯ РОДИОНОВА
ПСИХОЛОГ

Уважаемая Лидия Григорьевна! Самое главное в жизни вы уже сделали — вырастили сыновей. Уверена, что они вас безмерно любят, и эта любовь будет лишь крепнуть с годами, по мере того как они начнут осознавать не сердцем, а умом, сколько всего вы для них сделали. Вы правы, закон бумеранга в нашей жизни срабатывает. Но не будем задумываться, придется вашему бывшему мужу оплатить этот счет или нет. Пусть… живет. Со своей совестью, со своим сердцем, со своими представлениями о том, как жить правильно. Переверните эту страницу — вместе с сыновьями. Вы совершили подвиг, растя детей. Извлечем из этой истории пользу. Вряд ли ваши сыновья, создав семьи, предадут своих детей. Посмотреть в глаза брошенному ребенку трудно. А тут пришлось бы смотреть в глаза сразу двоим сыновьям. Для вашего бывшего мужа это слишком трудно, ведь он трус, это же очевидно. Поэтому возьмите сыновей за руки, скажите: вот, посмотрите, я есть у вас, вы — у меня и друг у друга. И все у нас будет хорошо. Вопреки всему. И закрой эту страницу прошлого.

И дольше века длилась его музыка…

Мне нравится, что «Вечерка» оперативно реагирует на события столицы — знакомит читателей с решениями правительства РФ и Москвы, организует встречи с интересными людьми. Спасибо за это.

Но вот что меня удивило — я не нашла в газете отражения серьезной потери для Москвы: недавно на 103-м году жизни скончался удивительный музыкант Давид Михайлович Лернер. Он был одним из крупнейших представителей работников искусства, действовавших до последних дней жизни. Он был большим жизнелюбом, объездил с концертами около 500 городов. Он дня не мог прожить без инструмента и музыки, работал с великими исполнителями — Обуховой, Масленниковой, Лемешевым и Козловским.

Давид Лернер служил музыке всю свою жизнь

Бессребреник, великий талант, Давид Михайлович был очень скромен. Ему много раз предлагали уехать из страны — в США, Канаду, Израиль. Но он отказывался.

Мы восторгаемся деятельностью В. Зельдина, которому исполнилось 97 лет, виртуозом-балалаечником М. Рожковым, которому исполнилось 93 года. Но все же мало мы этому нашему богатству уделяем внимания.

Сейчас поступило предложение обратиться в Российское отделение Книги рекордов Гиннесса для внесения в нее имени Давида Лернера, организовать благотворительный фонд его имени. Мне кажется, это было бы очень справедливо.

Понимаю, у вас в газете работают молодые люди. Возможно, им и не до стариков. Но все же, может быть, вы найдете в память о великом музыканте несколько строк в газете…

Галина Васильевна Коннова

Редакция приносит соболезнования родным и близким Давида Михайловича, особенно его супруге Галине Павловне.

ТРЕБУЕТСЯ ПОМОЩЬ

Годы идут, обещания копятся, ничего не меняется…

С интересом читали, как ваша газета вступилась за березовую рощу под Москвой, в Кучино, и помогла ее отстоять. А наша березовая роща (9-й микрорайон Нагатинского затона ЮАО Москвы), посаженная жителями и учениками школы № 463 имени Героя Советского Союза Д. Н. Медведева, тоже готовилась к уничтожению.

В марте 2007 года появился стенд, извещавший жителей об уничтожении 350 деревьев и 200 кустарников в связи со строительством инженерных коммуникаций и внутриквартальной дороги. В апреле 2007 года в роще митинговали жители, собирали подписи, обращались в правительство Москвы, прокуратуру, Москомархитектуру, в Государственную и Городскую думы… Отстояли отказ от дороги. Отстояли отказ от строительства гаражей на стадионе школы № 463 — сейчас там благоустроили территорию, на стадионе занимаются школьники и местная детвора. А вот инженерные коммуникации под окнами нашего дома все-таки построили. Уничтожив при этом часть столь любимой нами березовой рощи, каштаны, кронированные тополя и другие деревья. Восстановить и благоустроить территорию префектура ЮАО обещала весной 2008 года, а затем — весной 2009, 2010, 2011-го… Наконец, последнее обещание о «компенсационной посадке кустарников» (хотя бы, мы и этому рады!) дала заместитель префекта ЮАО Е. О. Сиэрра нынешней весной — весной 2012 года.

И все зависло: нет денег. Это при том, что мэр Собянин объявил, что на озеленение в этом году выделено денег вдвое больше, чем в предыдущем! При отсутствии денег на кустарники всегда есть деньги на покос зелени на придворовых территориях в течение всего лета, хотя сейчас многие экологи говорят о том, что газонокошение вредно. Недавно в столице прошел праздник одуванчика. Мы радуемся. Так как наши одуванчики в этом году впервые дружно расцвели на многострадальной земле над коммуникациями. Правда, и их обещают скосить…

Валентина Дмитриевна Советова, ул. Судостроительная, 8, корп. 2, кв. 137

Вот такой помнят свою любимую рощу жители 9-го микрорайона Нагатинского затона

ИТАР-ТАСС

Отдайте нам светофор!

Еще поздней осенью мы прочли у вас в газете, что напротив нашего дома на Смоленской набережной, в месте опасного разворота, будет открыт светофор. Как мы обрадовались! Вы не представляете! Ведь количество аварий в этом месте просто зашкаливает.

И вот наконец его повесили. Но идут месяцы, а перемен как не было, так и нет. Мы ничего не понимаем, зачехленный светофор висит, когда же его включат?

Жители дома на Смоленской набережной

Тайная жизнь Линкольна

ЕКАТЕРИНА РОЩИНА
edit@vmdaily.ru

Прокат вышел фильм «Авраам Линкольн: Охотник на вампиров». На самом деле война Севера и Юга Америки была войной «живых» против «вампиров». А Линкольн, герой без страха и упрека, возглавил армию и победил нечисть. Он пробился в президенты из низов, пронес через всю жизнь детскую дружбу, мастерски орудовал серебряным топором, отказался от возможного бессмертия…

Тимур Бекмамбетов удивительным образом в своих фильмах делит героев на «светлых» и «темных», как в «Дозорах». Без полутонов. Даже если и ляжет на кого-нибудь из «светлых» тень недоверия, то знайте — потом окажется, что это был просто поклеп или неправильное истолкование.

В начале фильма еще ждешь: вот-вот начнутся психологизм, драма, сложный подтекст. Но они так и не начинаются, и, наверное, в этом определенное достоинство фильма. Он прост, да простят меня зрители за аналогию, как «Чапаев». Вот красные, вот белые. Они мочат друг друга с закономерной победой «наших».

У творения Тима Бертона и Тимура Бекмамбетова доля фантазии зашкаливает. Президент страны, причем один из самых любимых и почитаемых в Америке, на самом деле борец с вампирами. Днем — законопослушный гражданин, а ночами шастает по темным улочкам, убивает вампиров направо-налево. Но это не выдумка черного шутника Бертона. Автор — Сет Грэм-Смит, изобретатель нового жанра, названного меш-ап. Микширование исторической правды и фантастического вымысла.

Бекмамбетов признался в интервью, что, прочитав роман, сразу же загорелся желанием его экранизировать. Вообще это как раз тема Бекмамбетова: может быть, вы помните рекламные ролики банка «Империал» (90-е годы): «И поднимал он камни, и разговаривал с ними…» Да, это ранний Тимур. Но теперь его умение поражать осовремененной исторической картинкой достигло прямо-таки космических высот.

Может быть, такие вот запредельно зрелищные кинушки и есть тот язык, который наряду с комиксами несет долю исторических фактов. Посмотрит тинейджер-недоучка этот экшен без конца и без края и будет знать: президент Линкольн был против рабства, он объединил Америку, а потом был убит в театре. И теперь строго смотрит на нас с пятидолларовой купюры. Так в свое время эти же события измерялись книгой «Унесенные ветром» и одноименным фильмом с блистательной Вивьен Ли. Каждое поколение находит свой код доступа к архивам истории. Главное — не поверить в то, что вампиры существуют.

ОБСУЖДАЕМ НОВОЕ КИНО НА САЙТЕ
VMDAILY.RU

Бабкину и Петросяна могут лишить финансирования

ТАЛАНТЫ И ПОКЛОННИКИ

Руководитель Департамента культуры Москвы Сергей Капков предложил пересмотреть бюджетное финансирование ряда музыкальных коллективов. В черный список попали некоторые весьма известные театры.

РАМАЗАН РАМАЗАНОВ
r.ramazanov@vmdaily.ru

АСЯ ИВАНОВА
a.ivanova@vmdaily.ru

РИА НОВОСТИ

Надежда Бабкина утверждает, что готова отчитаться за каждый бюджетный рубль

Стало известно, что, например, театр «Русская песня» Надежды Бабкиной получает из бюджета 160 млн рублей, Театр миниатюр Евгения Петросяна — 60 млн. Могут уменьшить финансирование «Хора Турецкого» и фольклорного центра Людмилы Рюминой.

— Сергей Капков действительно говорил, что культура Москвы в течение нескольких десятилетий была заложником феодальной системы прежней власти, — прокомментировала руководитель пресс-службы Департамента культуры Москвы Алла Семенычева. — Прежний мэр столицы Юрий Лужков предоставлял помещения под театр тем, кто ему нравился. В любимчиках экс-мэра оказались Евгений Петросян, Надежда Бабкина, Людмила Рюмина, Михаил Турецкий и другие артисты. Их дальнейшее финансирование некорректно в отношении налогоплательщиков. Речь идет о целесообразности содержания этих театров за счет государства. Тот же Евгений Петросян может вполне зарабатывать сам на нужды своего театра.

Означает ли это, что финансирование этих театров прекратится или уменьшится?

Нет, ведь есть бюджет, который обязывает наш департамент содержать культурные учреждения, учредителем которых он является. Средства идут на заработную плату сотрудникам, поддержание здания в надлежащем виде и госзадание.

А кто определяет суммы, выделяемые театрам?

Есть средний показатель тарифов коммунальных услуг и заработной платы по Москве. Мы исходим из них.

ПРЯМАЯ РЕЧЬ

ЕВГЕНИЙ ПЕТРОСЯН
ЮМОРИСТ, ТЕЛЕВЕДУЩИЙ, НАРОДНЫЙ АРТИСТ РОССИИ
Я всецело согласен с мнением Капкова. Но мы с лихвой отрабатываем бюджетные средства. Наш театр известен своей благотворительностью. Если вы бывали на наших концертах, то могли увидеть в зале кадетов, ветеранов и инвалидов Чечни.

ЕВГЕНИЙ СТЕБЛОВ
ЧЛЕН ПРАВЛЕНИЯ ГИЛЬДИИ АКТЕРОВ КИНО РОССИИ
Странно, что учреждения, подобные театрам Евгения Петросяна и Надежды Бабкиной, были на государственном финансировании. Ведь по сути это частные предприятия, которые сами способны себя обеспечивать.

МИХАИЛ ТУРЕЦКИЙ
НАРОДНЫЙ АРТИСТ РОССИИ, ОСНОВАТЕЛЬ «ХОРА ТУРЕЦКОГО»
Наше финансирование департаментом минимально. Думаю, мы с Капковым найдем общую точку зрения. Ведь «Хор Турецкого» не голый шоу-бизнес. Мы там, где, образно говоря, больше возни и мало аплодисментов.

НАДЕЖДА БАБКИНА
НАРОДНАЯ АРТИСТКА РОССИИ, ОСНОВАТЕЛЬ ТЕАТРА «РУССКАЯ ПЕСНЯ»
Скажу так: мне стыдиться нечего, я могу отчитаться за каждый бюджетный рубль. И в то же время не хочу делать преждевременных выводов и давать прогнозы. Выскажусь, когда детально разберусь в складывающейся ситуации.

Зарегистрировать карусель можно будет через Интернет

Власти собираются создать интернет-ресурс, где будут учтены все аттракционы городских парков. Чтобы получить разрешение на работу карусели или американских горок, владельцам нужно будет отправить документы на портал государственных услуг в электронном виде. Материалы будут направляться в Спецгостехнадзор, там примут решение, насколько аттракцион соответствует нормам. Данные будут систематизироваться в базе, которая впоследствии будет объединена с федеральной. Ведь, как объяснил советник руководителя Департамента информационных технологий Константин Горохов, многие аттракционы после окончания сезона в Москве перевозят «на гастроли» в более южные регионы.

Представители отрасли пока не готовы сказать, чем это для них обернется. «Вопрос далеко не очевидный, мы должны его проанализировать», — сказали «ВМ» в Российской ассоциации парков и производителей аттракционов. Проблемы отрасли известны: многие бизнесмены часто закупают за рубежом старые списанные аттракционы. С появлением виртуальной регистрации мошенникам станет легче жить.

Напомним, в конце апреля руководитель Департамента культуры Сергей Капков распорядился усилить контроль за каруселями после того, как в «Сокольниках» малыш попал под «Движущийся паровозик». Аттракционы надо оборудовать звуковой и световой сигнализацией и защитными средствами, а работу движущихся развлекушек контролировать видеокамерами.

МАРИЯ РАЕВСКАЯ
maria.raevskaya@vmdaily.ru

Большой театр поставил триллер

ТАТЬЯНА МЕДВЕДЕВА
tatiana.medvedeva@vmdaily.ru

Вчера в Большом театре прошла последняя премьера завершающегося сезона. На суд зрителя представлена «Чародейка» Петра Чайковского. В этом оперном шедевре бушуют шекспировские страсти — отец и сын влюбляются в одну женщину и гибнут от этого рокового чувства. Одну из главных партий в спектакле-триллере исполняет знаменитый бас **ВЛАДИМИР МАТОРИН**, с которым поговорила корреспондент «Вечерки».

Владимир Анатольевич, как проходили репетиции?

Замечательно! «Чародейку» ставит уникальная команда — дирижер Александр Лазарев, всемирно известный сценограф Валерий Левенталь и режиссер Александр Титель. Мне очень радостно, что в Большом театре будет звучать русская музыка, которую зрители не так часто слышали. Я работаю в первых двух актах. Те репетиции, в которых я участвовал, привели меня в восторг.

Сюжет «Чародейки» интересен современному зрителю?

Сегодняшний зритель обладает клиповым мышлением и привык к быстрому развитию событий. В опере действие развивается постепенно. Люди XIX века и композитор Чайковский никуда не спешили. Думаю, что княгине, когда она узнала, что князь изменяет ей с чародейкой, надо было еще в первом акте всех отравить или застрелить.

Вы исполняете роль дьяка Мамырова, который хочет разогнать веселый двор чародейки, где льется вино и идет гулянье…

Поначалу мне казалось, что дьяк — злодей, который и закручивает этот сюжет, рассказывая княгине про чародейку. По ходу работы режиссер Александр Титель раскрыл мне этот образ по-другому. Я — борец за нравственность, все делаю искренне. Без личного желания «отобрать лицензию на торговую точку».

Волнуетесь перед премьерными спектаклями?

В конце сезона всегда непросто выпускать спектакль. Сейчас мы по-новому осваиваем историческую сцену, привыкаем к акустике. У спектакля очень красивые декорации. Зритель увидит волжский берег, течение реки и «живые облака», плывущие по небу. Александр Лазарев по-настоящему горячо дирижирует музыкой Чайковского. Моя вокальная партия — очень интересная, в ней много ярких кусков. Обычно спектакль «встает на ноги» после третьего-пятого показа. На генеральной репетиции публика принимала «Чародейку» восторженно. Нам устроили настоящую овацию.

ПАРК КУЛЬТУРЫ

Певчая Русь в Коломенском парке

Завтра в 18.00 в Музее-заповеднике «Коломенское» откроется фестиваль «Русь певчая». Традиционный праздник православной духовной музыки пройдет в стенах церкви Вознесения Господня, уникальном памятнике XVI века. Все желающие могут прийти послушать ансамбли духовной музыки и действующие хоры при столичных храмах. В рамках фестиваля пройдет восемь концертов. Перед началом каждого концерта и по его завершении свое мастерство покажет известный звонарь Александр Жихарев. Фестиваль продлится до 2 августа.

Реальность и зазеркалье

Сегодня в галерее «Триумф» открывается фотовыставка Арсена Ревазова «Один к двум». Экспозиция интересна тем, что все 35 представленных на ней снимков сделаны в редкой технике инфракрасной фотографии. Это создает ощущение, будто смешиваются реальность и зазеркалье. Посетители смогут увидеть Венецию, Рим, Стокгольм на огромных фотополотнах размером метр на два.

Культовый соло-гитарист Евгений Маргулис вышел из «Машины времени» на полном ходу

РАМАЗАН РАМАЗАНОВ
r.ramazanov@vmdaily.ru

ЕВГЕНИЙ КРИНИЦЫН
evgeny.krinitsin@vmdaily.ru

Мерный ход «Машины времени» нарушил еще один ее талантливый пассажир. Заявление об уходе из легендарной рок-группы соло-гитариста Евгения Маргулиса прозвучало как гром среди ясного неба. Во всяком случае, для поклонников коллектива.

«Машина», 43 года колесившая с концертами по просторам нашей страны и не только, в последние годы, видимо, поизносилась. Это понимал весь экипаж суперпопулярной группы, но объявлять о самороспуске не решался. Главному машинисту Андрею Макаревичу с трудом удавалось удерживать баланс в отношениях с талантливыми коллегами. Первой ласточкой, защебетавшей в 1979 году об уходе из группы, был все тот же Маргулис. Музыкант оставил группу на целых 11 лет, перейдя в «Воскресение». За это время он успел поработать в разных коллективах («Аракс», «Аэробус» и «Шанхай»). Но, даже вернувшись в «Машину времени», Маргулис не оставлял сольное творчество. За период с 2001 по 2007 год он выпустил четыре сольных альбома.

ИТАР-ТАСС

Маргулис истинную причину ухода не озвучивает, говорит, что устал

Вторым бунтарем стал Петр Подгородецкий, покинувший группу сразу после юбилейных торжеств в честь 30-летия коллектива в 1999 году. Вместо него пришел Андрей Державин. Истинную причину своего решения Маргулис не озвучивает, говорит, что устал и хочет на покой. Хотя музыканты, знающие атмосферу, царившую внутри «Машины времени» в последние годы, уверяют, что не все так просто и текучка кадров — это своего рода протест против Макаревича, найти общий язык с которым с годами становится все сложнее. Да и характер у Маргулиса прямолинейный.

— За это меня и не любят, — говорит он. — А я всегда буду говорить честно. Если хочешь со мной поругаться — лучше не задавай вопросов. С коллегами по группе общаюсь редко. Вокруг много интересных людей, а «машинистов» я знаю уже лет двести…

Макаревичу удалось договориться с Маргулисом, чтобы он остался в составе группы до осени. А уже в сентябре на смену Евгению придет новый гитарист. Директор музыканта Алексей Привалов сообщил, что Маргулис в отъезде и ему еще не удалось разработать с ним общую позицию для СМИ. Пресс-менеджер группы Антон Чернин оказался более разговорчивым:

— Уйти из группы — инициатива самого Евгения. Открытого конфликта с Макаревичем не было, и истинные причины принятия такого решения известны только самому Маргулису, — прокомментировал он.

— Уход Маргулиса стал неожиданностью?

— Нет, он заявил об этом не спонтанно, это решение зрело в нем давно.

— Какова реакция Андрея Макаревича?

— Спокойная. Для него уход Евгения не стал сенсацией.

— Отступные за преждевременный разрыв контракта будут выплачены?

— Вряд ли. И потом, он ведь пробудет в группе до конца лета.

— Чем займется в дальнейшем Маргулис?

— Как он уверяет, сольной карьерой. У него готовится к выходу новый альбом, который он вот-вот презентует.

ПРЯМАЯ РЕЧЬ

АЛЕКСАНДР КУТИКОВ
Мы собрались в понедельник и приняли решение, о котором Женя нас долго просил. Разошлись мирно, без ругани. Искать замену не будем. Когда Женя ушел впервые, справлялись без него. Он был третьим гитаристом, играл ритм-секцию и соло, так что нового человека не прибавится. Прощального концерта не будет. Мы не хотим делать на этом пиар. Будем работать на перспективу и радовать публику. Но, к сожалению, в Москве «Машина времени» до сентября вряд ли выступит.

АНДРЕЙ МАКАРЕВИЧ
Место Евгения Маргулиса займет другой музыкант. Но пока не могу назвать, кто это будет. Зачем же сразу все выдавать? Это сюрприз. К сентябрю вы узнаете! Так что проявите терпение, будет интересно.

Театральные институты: мэтры делают последний набор. Двери открыты, но войдут единицы

АНЖЕЛИКА ЗАОЗЕРСКАЯ
edit@vmdaily.ru

В разгаре вступительные экзамены в театральные вузы столицы. Абитуриентов, успешно проскочивших два отборочных тура, ожидает, пожалуй, самое ответственное испытание — творческий конкурс. По его окончании из пяти тысяч молодых людей, пытающихся прорваться в актеры, в числе счастливчиков останутся единицы. Считайте сами: на бюджетное обучение каждый из пяти главных театральных вузов Москвы зачислит от 16 до 25 студентов. Правда, по сравнению с прошлым годом в театральных увеличилось число платных мест. Плата обучения в Щепке — 160 тысяч рублей в год, в Щуке — 200 тысяч. В ней есть еще и международный (22 100 швейцарских франков и 60 тысяч рублей), так называемый женевский курс.

В этом году уважаемые мастера Владимир Андреев (РАТИ), Леонид Хейфец (РАТИ, режиссерско-актерский курс) и Виктор Коршунов (ВТУ имени Щепкина) будут выбирать студентов с тем расчетом, что, увы, они могут стать последними их учениками. Причем курс Коршунова уже практически укомплектован выпускниками Театральной школы при Щепкинском, о чем неискушенная провинциальная абитура не подозревает. Но когда в день из 500 поступающих к первому туру отбирают максимум пятерых, у поступающих возникают сомнения…

ПРОФЕССОР РАТИ ВЛАДИМИР АНДРЕЕВ СТАРАЕТСЯ ЛИЧНО ПРОСЛУШАТЬ ВСЕХ АБИТУРИЕНТОВ

Владимир Андреев, передавший бразды правления Театром имени Ермоловой Олегу Меньшикову, решил полностью отдаться педагогике и лично прослушивает всех абитуриентов, в чем ему помогают ведущие педагоги РАТИ. Столь серьезный отбор дает поступающим надежду, что их заметят и возьмут.

— В этом году поступают очень сильные ребята. Особенно покорили парни из Сибири — мощные, органичные, с характером, темпераментом… Не скрою, предпочтение будет отдаваться молодым — от 17 до 19 лет. Следуя совету своего учителя Андрея Александровича Гончарова, буду пытаться разглядеть будущее в каждом молодом человеке, — сказал «Вечерке» Владимир Алексеевич.

Школа-студия МХАТ и Щука в этом году решили доверить руководство актерскими курсами новым людям — Виктору Рыжакову и Александру Корученкову. Рыжаков расставляет все точки над «i»:

— Я сразу дам понять студентам, что Школа-студия МХАТ — не кузница киноартистов для сериалов… Чтобы найти свое место в театре, необходимы как минимум четыре года насыщенной и вдумчивой учебы в театральном вузе.

В прошлые годы Школа-студия МХАТ безжалостно говорила «нет» детям знаменитых артистов. В этом — из звездных фамилий в числе абитуриентов Полина Виторган, Елизавета Янковская, внук актера Александра Михайлова. Абитуриенты перешептываются, что «актерские фамилии» поступают на бюджетные места…

Для многих абитуриентов уже и не так важно, в каком вузе учиться, лишь бы поступить. Если у родителей есть деньги, возможно, их возьмет под опеку за 156 тысяч рублей за год Виктюк, набирающий курс в Институте телевидения и радиовещания Останкино. Дополнительный платный курс в Щепке — 150 тысяч… Так что у провинциалов шансы на обучение в театральном вузе довольно призрачные.

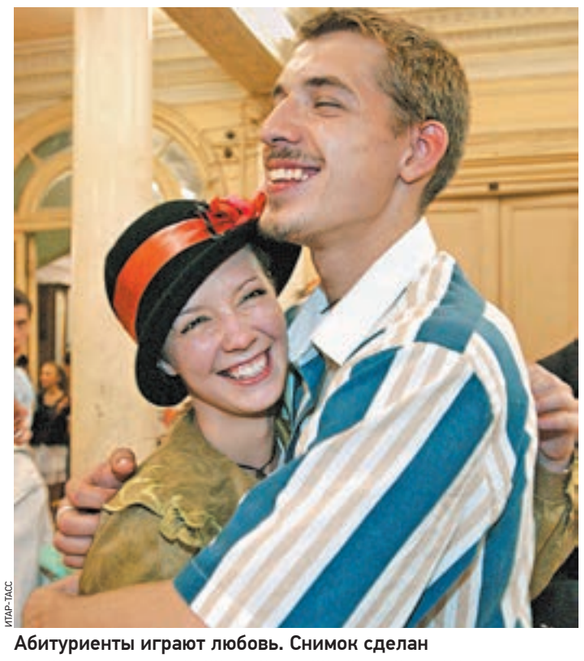

ИТАР-ТАСС

Абитуриенты играют любовь. Снимок сделан на вступительных экзаменах в театральном вузе

ПРОБЕЖКА

«Спартак» готов отдать 10 миллионов евро за футболиста «Реала»
В сферу интересов московской команды попал опорный полузащитник «королевского клуба» Лассана Диарра. «Спартак» готов отдать за француза 10 миллионов евро, а самому футболисту обеспечить зарплату около 5 миллионов все тех же евро.

Сергей Бубка войдет в Зал славы Международной ассоциации легкоатлетических федераций
Знаменитый советский прыгун с шестом, а ныне вице-президент Международной ассоциации легкоатлетических федераций (ИААФ) Сергей Бубка войдет в Зал славы этой организации. Бубка попал в список из 24 атлетов, которые сформируют «элитный круг», созданный в рамках празднования столетия ИААФ. Официальная церемония введения в Зал славы пройдет 24 ноября в Барселоне.

Два столичных стрелка поборются за олимпийские медали
По итогам чемпионата России по спортивной стрельбе стал известен состав сборной России на Олимпиаду в Лондоне. В список вошли два московских спортсмена. В дисциплине «скоростной пистолет, 25 метров» у мужчин выступит Алексей Климов. У женщин с такого же расстояния, только из малокалиберного пистолета, поборется за олимпийские медали Кира Мозгалова.

Московские синхронистки победили на Спартакиаде
Завершились соревнования по синхронному плаванию в рамках Всероссийской летней Спартакиады учащихся. Воспитанницы ФСО «Юность Москвы» заняли первое место в комбинированной программе.

Кто на новенького? Мутко или Грызлов могут возглавить РФС

ВАКАНСИЯ
Президент РФС Сергей Фурсенко оказался «вне игры». «Вечерка» выясняет, кто будет руководить нашим футболом в ближайшее время.

Борис Грызлов

Аркадий Дворкович

Виталий Мутко

Николай Толстых

ИТАР-ТАСС

ДМИТРИЙ ЕФАНОВ
dmitry.efanov@vmdaily.ru

Если отбросить различного рода спекуляции, то на горизонте вырисовываются четыре кандидатуры, о которых и пойдет речь.

Борис Грызлов. Бывший председатель Госдумы РФ, по мнению многих специалистов, является главным претендентом на вакантный пост. Грызлов всегда был неравнодушен к футболу, регулярно высказывался по поводу выступлений наших команд, при этом при любом удобном случае с удовольствием облачался в футбольную форму сборной Госдумы. Нелишним будет напомнить, что осенью прошлого года политик баллотировался в Госдуму от Тульской области. В рамках избирательной кампании Грызлов решил возродить «из пепла» местный футбольный «Арсенал». Под это дело в Тулу потянулись известные мастера. Возглавил команду знаменитый футболист «Спартака» Дмитрий Аленичев, который убедил поиграть за «канониров» своих бывших партнеров по «Спартаку».
Одним словом, Грызлов для футбола человек не чужой, к тому же на данный момент без постоянного места работы, а его связи и влияние помогут решать многие организационные вопросы, в том числе и в плане подготовки к домашнему ЧМ-2018.

Аркадий Дворкович. Еще один политический тяжеловес. В настоящий момент занимающий пост заместителя председателя правительства РФ, Дворкович, как и Грызлов, не упускает возможности прокомментировать футбольные события, в том числе и на своей страничке в Twitter. Кроме того, Дворкович находится в отличной спортивной форме, что недавно доказал , когда в составе сборной правительства страны встретился в благотворительном матче с командой фонда «Обнаженные сердца», который курирует знаменитая модель Наталья Водянова.
Тем не менее появление Дворковича на посту главы РФС маловероятно, поскольку Международные футбольные инстанции категорически против прямого вмешательства государственных деятелей в дела федераций. Согласитесь, трудно представить, что Дворкович променяет политическую карьеру на сомнительное удовольствие порулить отечественным футболом.

Виталий Мутко. В отличие от двух вышеназванных кандидатов имеет богатый опыт управленческой деятельности именно в футболе. Нынешний министр спорта уже пробовал себя в качестве президента РФС (2005–2009), а до этого руководил питерским «Зенитом». Безусловно, эти моменты играют на руку Мутко. Но захочет ли он войти дважды в одну реку и отложить в сторону портфель министра спорта?
— Есть указ президента, который гласит, что я не могу одновременно руководить Министерством спорта и Российским футбольным союзом, — заявил Мутко. — Если же я возглавлю только РФС, то это будет равносильно понижению в должности, но такой возможности нельзя исключать. В любом случае найдем достойного кандидата, который с утра до вечера будет жить футболом, как делал в свое время я. По крайней мере исключим ту ситуацию, когда человек, просыпаясь, решает, что нашему футболу необходимо изобрести «Кодекс чести» или перейти на систему осень/весна.

Николай Толстых. Опытный футбольный функционер, который в 90-е годы прошлого века проиграл борьбу за влияние в отечественном футболе тогдашнему президенту РФС Вячеславу Колоскову. Тем не менее Профессиональная футбольная лига (ПФЛ), которую возглавлял Толстых, отличалась отменной организацией и четкостью выполнения принятых решений.
В последнее время Толстых работал исполнительным директором Олимпийского комитета России (ОКР), но, думается, с большим удовольствием вернется к футбольной деятельности и займет должность, к которой стремился на протяжении 20 лет.

ПРЯМАЯ РЕЧЬ

ВЯЧЕСЛАВ КОЛОСКОВ
ЭКС-ПРЕЗИДЕНТ РФ

Фурсенко должен сменить человек, который свободен от любой другой деятельности и имеет опыт работы в российском футболе. Иначе понимания процесса не будет.

АНАТОЛИЙ БЫШОВЕЦ
ЗАСЛУЖЕННЫЙ ТРЕНЕР СССР

Грызлов — влиятельный человек. Любит футбол, играет в него, чему я был свидетелем.
С именем Мутко связаны успехи и неуспехи Хиддинка. Но он собирается совмещать посты. Хватит ли для этого времени и сил?

СЕРГЕЙ ШАВЛО
ЭКС-ФУТБОЛИСТ МОСКОВСКОГО «СПАРТАКА» И СБОРНОЙ СССР

РФС должен возглавить Николай Толстых. Это человек, который долгое время работал в федерации футбола, входил в исполком РФС, хорошо знает нюансы этой кухни и к тому же сам играл в футбол на высоком уровне за столичное «Динамо».

Министр готовит команду к Лондону

Вчера министр спорта России Виталий Мутко встретился с журналистами — впервые после утверждения его в должности 21 мая.
— Реально на Олимпиаде мы будем бороться только за третье место. Нашими главными соперниками будут команды Великобритании и Германии. Китаю и США мы не конкуренты.
На вопрос одного из коллег, готов ли он уйти после Олимпиады в отставку, если Россия не попадет в итоговую тройку, министр ответил:
— Я готов уйти, если причиной будет моя недоработка, но и я, и вице-премьер Дмитрий Козак сделали все для положительного результата. Недавно мы собрали представителей всех федераций, и я спросил, что еще государство для них не сделало. Есть ведь объективный расклад.
Ну и, конечно, Виталий Мутко высказался и об отставке Сергея Фурсенко:
— Это его решение. Уговаривать мы не будем. Надо футбол поставить на рельсы. Кандидатов на пост президента РФС много, но пока мы не определились касательно нового главного тренера. Мы возьмем тренера, который будет работать под ЧМ-2014, потом его место займет тренер, который будет работать до домашнего чемпионата мира.

ОЛЕГ ГОВОРОВ
oleg.govorov@vmdaily.ru

Теннисистка Веснина сотворила сенсацию на Уимблдоне

В пригороде Лондона — Уимблдоне продолжается третий в этом году турнир из серии «Большого шлема». Главную сенсацию первого круга устроила россиянка Елена Веснина, заставившая зачехлить ракетку пятикратную чемпионку турнира Винус Уильямс из США (6:1; 6:3). Корреспондент «Вечерки» Дмитрий Ефанов созвонился с московской теннисисткой и поздравил ее с успехом.
Елена, приятно себя ощущать в центре внимания?
Меня до сих пор захлестывают эмоции! Одолеть Винус, да еще на ее любимом Уимблдоне! Это моя главная победа.
До начала матча коленки не тряслись? Ведь вам предстояло сразиться с легендой тенниса на глазах тысяч болельщиков.
Я уважаю Винус, но до начала встречи не забиваю голову подобными мыслями. Мы все люди, которые совершают ошибки, и американка в этом плане не исключение. Главное — верить в свои силы и заранее не поднимать лапки.
Впереди не менее опасная соперница...
Согласна. Агнешка Радваньска занимает третье место в рейтинге. Мы отлично знаем друг друга, но я попробую удивить полячку.

Москва объявляется территорией франчайзинга

Место сетевого бизнеса в городском хозяйстве столицы определят участники Международного форума «Москва — территория франчайзинга» 28-29 июня в рамках диалога предпринимателей, представителей власти, инвесторов. Форум поможет городу оценить потенциал готового бизнеса для социально-экономического развития столицы, привлечь инвестиции и даст новые импульсы роста потребительскому рынку. Франчайзинг означает быстрый результат в индустрии гостеприимства – создании отелей, кафе, клубов, других сетей обслуживания, что приобретает первостепенное значение для становления Москвы как глобального делового и туристического центра.

ТУРИЗМ

ЧАСТНОСТИ

На правах рекламы

СТРОИТЕЛЬСТВО И РЕМОНТ

МЕДИЦИНСКИЕ УСЛУГИ

КОМПЬЮТЕРНАЯ ПОМОЩЬ

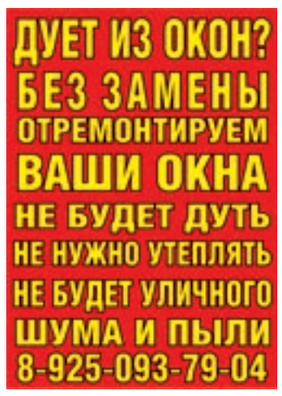

ЖИВОТНЫЕ И РАСТЕНИЯ
- Ветслужба. Усыпление. Т. 979-58-12

ЗНАКОМСТВА
- Вечеринки знакомств. Т. 227-23-73
- Реальные знакомства! Т. 518-14-78
- Для брака. Т. 8 (499) 251-47-39

РАЗНОЕ
- **Магазины покупают** книги у населения: старинные и современные. Оплата сразу. Т.: 8 (499) 254-04-70, 8 (495) 917-71-97

ПО ВОПРОСАМ РАЗМЕЩЕНИЯ РЕКЛАМЫ ОБРАЩАТЬСЯ ПО ТЕЛЕФОНУ **8 (499) 557-04-03,** ДОБ. **132, 138,** СЕДОВА ЕКАТЕРИНА, БОРИСОВА МАРИЯ

ПУНКТЫ ПРИЕМА РЕКЛАМНЫХ ОБЪЯВЛЕНИЙ
- «ВДНХ» ☎ 228-06-30
- «Сокольники» ☎ 981-86-76
- «Бауманская» ☎ 647-00-15

НЕДВИЖИМОСТЬ
- Срочно сниму комнату. Т. 589-02-33

АВТО,ЗАПЧАСТИ, ТРАНСПОРТНЫЕ УСЛУГИ
- Переезды. Т. 8 (495) 997-65-40

РАБОТА И ОБРАЗОВАНИЕ
- Адм. пом-к (ца). 80 т. р. Т. 518-41-56
- Архисрочно! Т. 8 (926) 535-65-08
- Офицерам запаса. Т. 8 (916) 083-20-68
- Надежная раб. Т. 8 (919) 999-73-35
- Работа ждет! Т. 8 (906) 715-65-95

КРЕДИТЫ, ССУДЫ
- **Абсолютно всем** денежная помощь до 3 млн. руб. Без залога и поручителей. Жителям Москвы и МО, а также гражданам РФ — 100% гарантия! Выгодно. Надежно! Т.: 663-56-57, 8 (968) 661-74-48

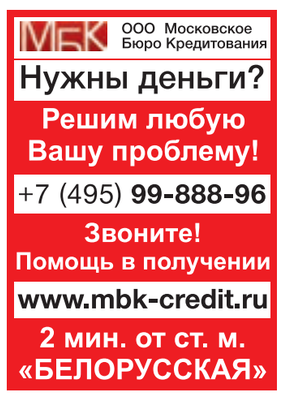

- Электрик. Дачи. Т. 8 (495) 749-99-63
- Малярка, ламинат. Т. 961-78-57
- Деньги налич. Т. 8 (925) 024-20-80
- Денежная помощь Т. 663-56-57
- Вывод из запоя срочно. Т. 662-27-48

ЮРИДИЧЕСКИЕ УСЛУГИ
- Адвокаты. Возврат кв-р. Т. 210-25-63
- Адвокаты. Юристы. Т. 979-36-66

ИСКУССТВО И КОЛЛЕКЦИОНИРОВАНИЕ
- Купим книги. Т. 8 (495) 721-41-46
- Антиквариат. Т. 8 (499) 241-27-96

О ЧЕМ ПИСАЛА «ВЕЧЕРКА»
27 ИЮНЯ 1925 ГОДА

ВЕЧЕРНЯЯ МОСКВА
№ 292 (17) Суббота, 5-го ноября 1924 года. № 292 (17)
После выборов в Англии.

Урожай фруктов
По сведениям Наркомзема, в текущем году ожидается хороший урожай яблок и груш. Значительно хуже состояние косточковых плодов (абрикосы, персики), погибших на Кавказе и в Крыму вследствие заморозков. Исключение составляют сливы, обещающие повсюду отличный урожай. Гибель виноградной лозы

ИТАР-ТАСС
Наркомзем прогнозировал хороший урожай яблок

определяется в 100% в анапских совхозах.

Расширение розничных магазинов «Жиркости»
Трест «Жиркость» приступает к развитию в Москве сети розничных магазинов, количество которых предположено довести до 25. До сих пор трест «Жиркость» располагал лишь четырьмя магазинами.

Приезд представителей германских обувщиков
ЦК кожевников получил сообщение о том, что фабком «объединенных франконских обувных фабрик» в г.Нюрнберге (центр обувной промышленности Германии) постановил послать в СССР делегацию из двух работников для ознакомления с положением дел в СССР.

Преступность в РСФСР
Поступившие от 50 губернских и областных судов сведения позволяют подвести итог количеству и характеру преступлений, совершенных в РСФСР. В течение 1924 г. в народные и губернские суды поступило 2.178.756 уголовных дел. Перед судом прошло 2.158.816 обвиняемых, из которых было осуждено 1.746.967 человек. Таким образом на 75 миллионов населения РСФСР приходится более 1.500.000 осужденных, т.е. каждые 50 человек выделяют 1 преступника. 68% осуждений пало на преступления против порядка управления и хозяйственные преступления (из них 92% самогонщики).

Небывалый ураган
Недавно под Читой пронесся небывалой силы ураган. Весь город был окутан густым туманом, вихрем пыли и погрузился в такую тьму, будто наступил поздний вечер. В некоторых частях города свалены заборы, сорваны крыши и вырваны с корнем деревья. Ураган продолжался около часа. На озере Канон утонули 13 рыбаков.

В Астрахань на лодке
Трое рабочих заводов АМО и «Динамо» собираются совершить экскурсию на весельной лодке из Москвы в Астрахань по маршруту Москва-река—Ока—Волга. Весь путь 2.700 верст экскурсанты покроют приблизительно в 2 месяца. Обратно поедут поездом. Отъезд намечен на первые числа июня.

Живой арифмометр
В Москве в театре «Форум» выступает Нина Глаголева, демонстрирующая перед публикой свою феноменальную память и невероятную быстроту вычислений. Нина Глаголева является арифмометром. За 2–3 секунды производит она в уме извлечение кубического корня из девятизначных чисел, не говоря уже о возведении в куб и в квадрат трехзначных и четырехзначных чисел, никогда не ошибаясь.

ЕВГЕНИЙ ЛИПНИЦКИЙ
edit@vmdaily.ru

Сохранены стиль и орфография 1925 года

МОСКВИЧКА

Лепим мы из пластилина для задачника малину!

Татьяна, педагог начальных классов, снимает с ребятами учебные мультфильмы

ПЕТР БОЛКОВИТИНОВ
ТАТЬЯНА ШЕРЕМЕТОВА
ЮВАО

У Татьяны в классе учится робот. Не пугайтесь — она преподает в Центре образования № 497, а там используются мобильные интерактивные помощники. Они транслируют урок детям, которые болеют.
— Учитель должен быть на «ты» с технологиями, — говорит Татьяна. — А если он хочет хорошо зарабатывать, надо осваивать новые методики, готовить детей к конкурсам. Мы с учениками снимаем образовательные мультики: лепим из пластилина кастрюлю с малиной, пачку сахара, снимаем по кадрам и высчитываем, сколько чего надо для варенья.
И при этом Таня еще успевает заниматься теннисом, заботиться об Эллочке (помесь той-терьера и чихуахуа) и писать диссертацию «Социально-педагогические условия формирования образовательных запросов семьи».

Дорогие наши москвички, присылайте свои фото на адрес vecherkafriends@gmail.com, покупайте газету и обязательно увидите себя в ней. Условие одно: фотографии должны быть **ЦВЕТНЫЕ И КРУПНЫЕ.**

Как я был коллекционером

ТИМУР ВАЛЕЕВ
timur.valeev@vmdaily.ru

Все мои знакомые обязательно что-нибудь коллекционируют. Кто безделушки — кружки, ручки, заколки, магнитики, кто-то вещи посерьезнее — грампластинки или заграничные монеты. Есть знакомые коллекционеры и весьма неожиданных вещей. Например, сосед складирует на балконе утят для ванной, а коллега собирает фильмы для взрослых с сюжетом. Точнее, диалоги из такого кино.
Я раньше тоже что-нибудь да собирал. В младших классах это были вкладыши с футболистами, затем футбол уступил место музыке, и комнату заполонили сначала аудиокассеты, затем CD-диски. Потом у меня появился ПК, и прочие звуковые носители обесценились.
Пробовал я и книги регулярно докупать, но став более мобильным, эту затею бросил.
Однажды, продвигаясь в толкучке аэропорта, заметил такую сцену — маленький ребенок нечаянно наступил на лакированную туфлю богато одетой женщине. Дама резко скривила губы, но промолчала и улыбнулась маме малыша. Затем достала из сумочки маленький зеленый блокнот с карандашом и провела рукой две черточки.
Я так заинтересовался, что забыл о правилах приличия — и получил ответ на свой удивленный взгляд:
— Это мне плюс в карму. Я коллекционирую.
— А минусы бывают?
— Минусы живут в сером блокноте, — ответила женщина.
С тех пор, воодушевившись неожиданным примером, я взял моду каждодневно ставить себе отметки. Ограничился при этом одним блокнотом: плюсы — с правой стороны, минусы — с левой. Очень скоро возникли прогнозируемые трудности — полярность некоторых поступков не так просто идентифицировать. К тому же, порой, насобирав в начале дня достаточно плюсов, к вечеру я терял бдительность и легко позволял себе подпортить рейтинг. Наконец, некоторые минусы по своей значимости с лихвой перебивали десятки плюсов.
Спустя несколько месяцев увесистый блокнот наполовину заполнился, и мысль о новогоднем подсчете побед и провалов стала приводить меня в ужас. Тогда я бросил вести письменную статистику. Какое-то время мозг продолжал на автомате коллекционировать черточки, которые впоследствии сменились на абстрактные светлые и серые тона. Подсчеты не прошли даром, моя коллекция дисциплинировала меня, серьезно закалив характер. За что огромное спасибо незнакомке в аэропорту, сто плюсов ей в карму.

А ЧТО НРАВИТСЯ СОБИРАТЬ ВАМ?
VMDAILY.RU

ИТАР-ТАСС

ЗАВТРА

ФИЛЬМЫ О ВОЙНЕ: СЛУЧАЙНЫЕ ЛЯПЫ ИЛИ ПРОСТО НЕПРОФЕССИОНАЛЫ

Эксперты спорят, почему режиссеры искажают историю и традиции эпохи. Яркие киноляпы в фильмах «Адмирал», «В июне 41-го», «Мы из будущего»

ЗАВТРА

РЕПОРТАЖ С СОВХОЗНОЙ ЗЕМЛЯНИЧНОЙ ПОЛЯНЫ

Корреспондент «Вечерки» отправился добровольцем собирать садовую землянику в совхоз имени Ленина

УВАЖАЕМЫЕ ЧИТАТЕЛИ!
ТЕПЕРЬ КАЖДЫЙ ДЕНЬ С 9.00 ДО 21.00
В ГАЗЕТЕ **РАБОТАЕТ CALL-CENTER**
ДЛЯ ПРИЕМА ОБРАЩЕНИЙ
(499)557-04-00
Позвонив по этому номеру, вы сможете узнать о доставке газет, оставить свои пожелания и жалобы, узнать о сроках выхода еженедельного и вечернего выпусков.
Мы ждем ваших звонков.
ДАВАЙТЕ ДЕЛАТЬ ГАЗЕТУ ВМЕСТЕ!

ГОРОСКОП

НАТА ЛИ
АСТРОЛОГ

Сегодня многим из нас можно будет поставить диагноз «горе от ума». Не пугайтесь, это не самое страшное, что может случиться. Будьте проще, и люди к вам потянутся.

ОВЕН 21.03 — 20.04
Сегодня Овнам следует действовать строго по плану. Шаг в сторону будет считаться побегом, способным враз обрушить все начинания. Будьте методичны и аккуратны, даже педантичны.

ТЕЛЕЦ 21.04 — 21.05
Сегодня Тельцам необходимо скрупулезно контролировать ситуацию, ни на секунду не ослабляя внимание. Все будет зависеть от вас, посему не упускайте инициативу из своих рук.

БЛИЗНЕЦЫ 22.05 — 21.06
Близнецам сегодня стоит готовиться к сюрпризам: возможно, дела пойдут не так, как вы предполагали. Это, однако, не значит, что вас ждут неудачи, скорее наоборот — все сложится к лучшему.

РАК 22.06 — 22.07
Раки сегодня снова станут прибежищем для всех обиженных и оскорбленных. Только вам они смогут доверить свои горести. Мужайтесь и оцените эту сомнительную честь.

ЛЕВ 23.07 — 22.08
Львы сегодня ощутят прилив свободы. Вас трудно будет удержать в рамках, да никто и не посмеет. Вас ждут пампасы и приключения, от которых вы не сможете отказаться.

ДЕВА 23.08 — 23.09
Девы сегодня могут встать перед дилеммой: сохранить свободу и остаться одинокими или принести свою свободу в жертву большой и чистой любви. Решение только за вами.

ВЕСЫ 24.09 — 23.10
Весам сегодня лучше не вступать ни в какие споры и дискуссии. Ваш темперамент может завести вас далеко от сути вопроса. Постарайтесь быть белыми и пушистыми для близких.

СКОРПИОН 24.10 — 22.11
Скорпионам следует включить мозги и не поддаваться никаким, даже самым ярким эмоциям. От вас потребуется самодисциплина, аккуратность и сосредоточенность на том, что делаете.

СТРЕЛЕЦ 23.11 — 21.12
Стрельцам сегодня необходимо поверить в себя. Без этого никакие сверхусилия не дадут плодов. Внешние условия для успешного завершения дела будут благоприятными.

КОЗЕРОГ 22.12 — 20.01
Козероги сегодня будут во власти иллюзий. Вас будет раздражать реальность и обыденность, а фантазии приобретут над вами неограниченную власть. Это может послужить толчком к творчеству.

ВОДОЛЕЙ 21.01 — 18.02
Сегодня Водолеи не должны быть слишком требовательны ни к себе, ни к окружающей вас действительности. Повышенные ожидания могут привести только к разочарованиям и депрессии.

РЫБЫ 19.02 — 20.03
Рыбкам сегодня захочется послать все и всех по известному адресу. Ваша душа будет рваться на свободу и требовать чего-то необычного и возбуждающего. Будьте осторожны в желаниях.

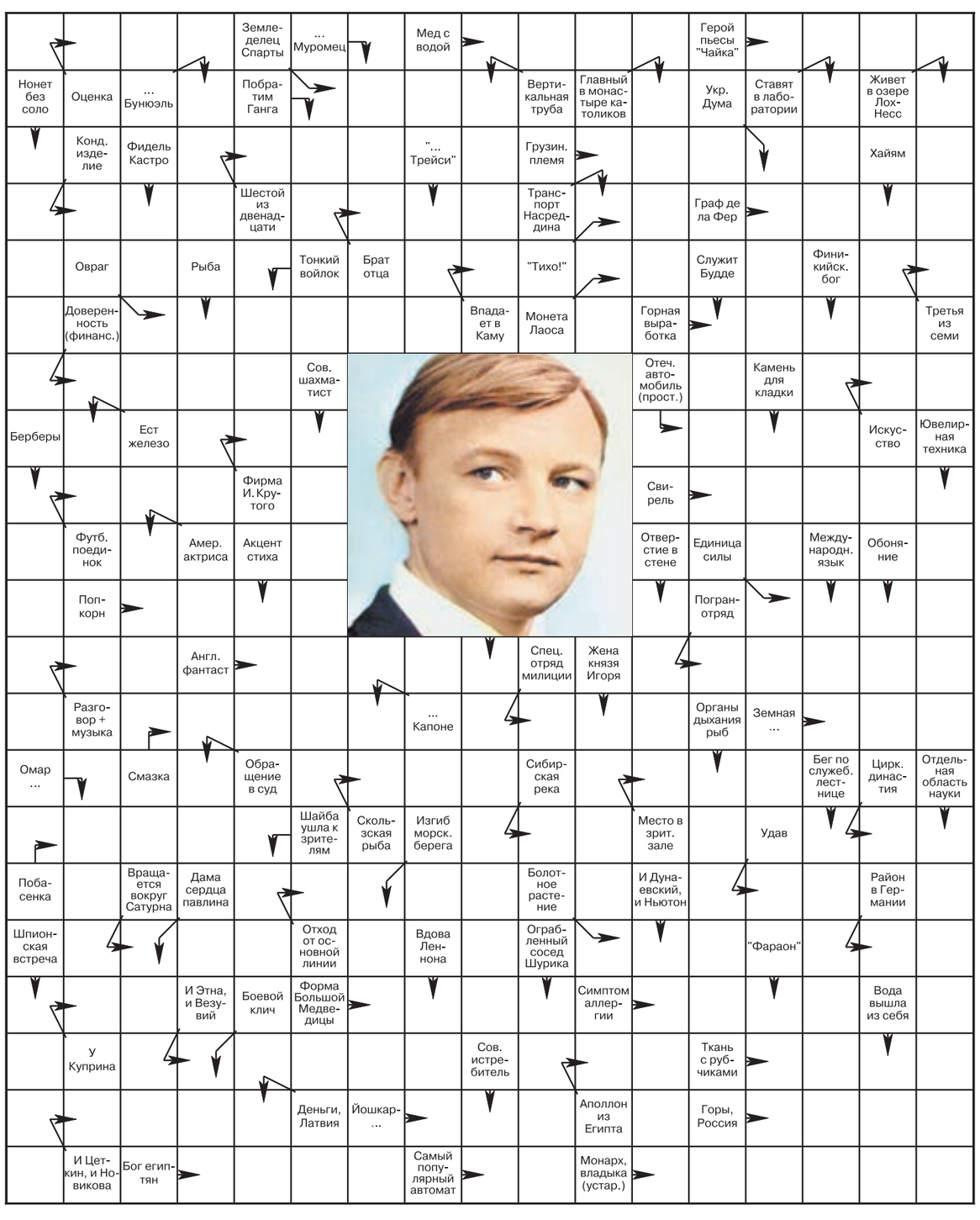

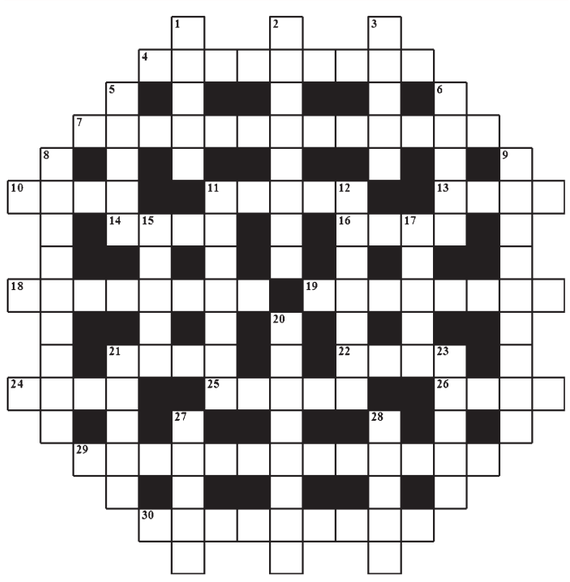

ПО ГОРИЗОНТАЛИ: **4.** Внутренний слой раковины моллюсков, поделочный материал. **7.** Душевный подъем. **10.** Дикое хищное животное семейства псовых. **11.** Мелкие стеклянные цветные бусинки, зернышки со сквозными отверстиями. **13.** «Суд чести», «Гранатовый браслет», «Цветы запоздалые» (кинорежиссер). **14.** Щипковый музыкальный инструмент в виде большой треугольной рамы с натянутыми внутри нее струнами. **16.** Кличка собаки из рассказа А. Куприна «Белый пудель». **18.** Ласково-фамильярное обращение к мужчине или женщине. **19.** Крутой поворот, изгиб реки. **21.** Алкогольный напиток. **22.** Мужское имя. **24.** В балете — быстрые удары о пол прямой ногой, или резкое вставание балерины на пуанты. **25.** Несамоходное транспортное средство, движущееся по рельсам. **26.** Партия для голоса в опере, оперетте, оратории. **29.** Человек, который проложил новые пути, открыл новые земли. **30.** Аппарат, прокалывающий дырчатые знаки на пассажирском билете, документе.

ПО ВЕРТИКАЛИ: **1.** «Риголетто», «Трубадур», «Травиата» (композитор). **2.** Городпорт в Испании. **3.** Небольшой груз на шнурке для выверки вертикального направления. **5.** Отъем молока у буренок. **6.** Фруктовый безалкогольный напиток. **8.** Духовные ценности как наследие. **9.** Вспомогательная информация для лучшего понимания. **11.** Конец троса, выпускаемый с кормы судна для крепления находящихся на воде шлюпок. **12.** «Машенька», «Поезд идет на восток», «Коммунист» (кинорежиссер). **15.** Спортивная командная игра с мячом. **17.** Сыпучая сухая масса — мелкие остатки сена, перегнившего дерева, бумаги. **20.** Верхняя часть спины между плечами. **21.** Драгоценный головной убор, корона. **23.** Город в Ивановской области, относящийся к Золотому кольцу. **27.** Создатель какого-либо произведения. **28.** Брусок поперечно разрезанного бревна для мощения улиц.

ОТВЕТЫ НА СКАНВОРД И КРОССВОРД **ОТ 26 ИЮНЯ**

СКАНВОРД

ПО ГОРИЗОНТАЛИ: Писк. Небо. Ясак. Шина. Скол. Салют. Инна. Пате. Уд. Кета. Ас. Ка. Ро. Мнишек. Саго. Чабан. Ряд. Тан. Тибо. Муар. Хомяк. Сабо. Улан. Лоу. Звенк. Отмена. Рурк. Ожог. Отк. Адам. Киса. Витте. Итака. Кус. Мимас. Виа. Киль. Сюита. Паб. Лик. Нба. Нотис. Риск. Орган. Кули. Хвала. Бон. Альт. Истр. Ву. Курьер.

ПО ВЕРТИКАЛИ: Коса. Сила. Навес. Осада. Соте. Какао. Шоп. Сивуч. Сука. Юкка. Нимб. Так. Троя. Тина. Натр. Стих. Гром. Азу. Ножовка. Бохум. Майлз. Ассур. Кунак. Бэр. Логик. Лео. Ант. Комиссаров. Уют. Окарина. Щитки. Демин. Сават. Емь. Капсуль. Субтитр. Икра. Тоник. Лихо. Боб. Икар. Или. Сас. Гну. Лье.

КРОССВОРД

ПО ГОРИЗОНТАЛИ: 7. Эпиграмма. 8. Пасатижи. 9. Наплавка. 10. Пластрон. 13. Амбан. 18. Пеликан. 19. Катрбан. 20. Камилавка. 23. Пестерь. 24. Пингвин. 25. Лайка. 29. Айсбайль. 30. Тореадор. 31. Голландка. 32. Татерсаль.

ПО ВЕРТИКАЛИ: 1. Спинакер. 2. Ярило. 3. Смоква. 4. Баклан. 5. Тахта. 6. Джонатан. 11. Ризотто. 12. Баккара. 14. Мелисса. 15. Аргамак. 16. Парадиз. 17. Фрамуга. 21. Бергамот. 22. Литораль. 25. Люлька. 26. Анорак. 27. Обрат. 28. Батри.