17 СЕНТЯБРЯ
2003
СРЕДА
№ 172 (23730)

ИЗДАЕТСЯ
С 6 ДЕКАБРЯ 1923

В 1973 ГОДУ
ГАЗЕТА
НАГРАЖДЕНА
ОРДЕНОМ
ТРУДОВОГО
КРАСНОГО
ЗНАМЕНИ

МЫ ВСЕГДА НА СВЯЗИ
☎ 259-3333
e-mail: edit@vm.ru
123995 Москва,
улица 1905 года,
д. 7. Д-22, ГСП-5.

ВЕЧЕРНЯЯ МОСКВА

Фуршет в «Елисеевском»

ОБНОВЛЕННЫЙ ГАСТРОНОМ НОМЕР ОДИН ВЧЕРА ПРИНИМАЛ СТОЛИЧНЫЙ БОМОНД. ЧЕРЕЗ 35 ДНЕЙ ОН ОТКРОЕТСЯ ДЛЯ ВСЕХ

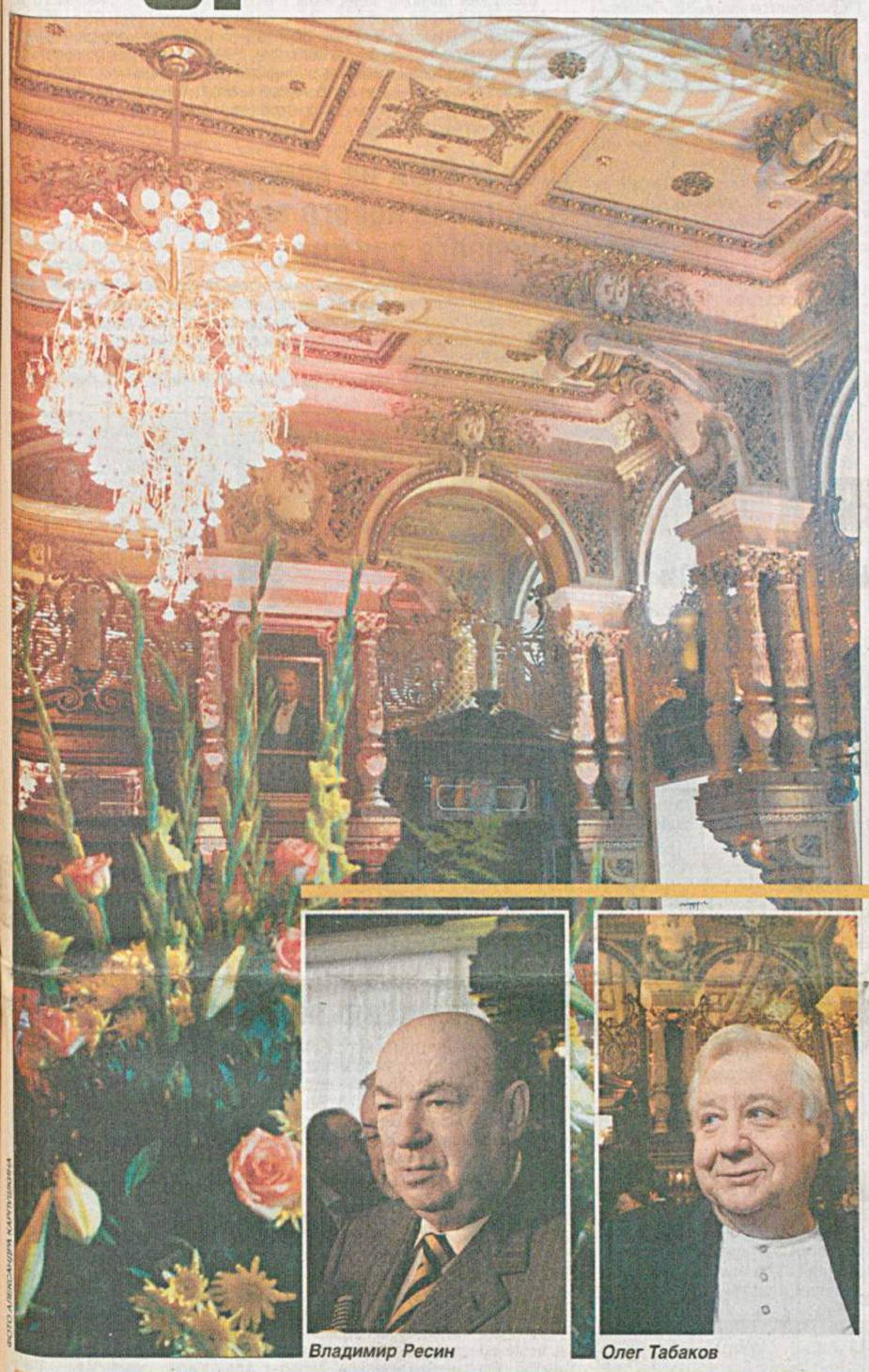

ФОТО АЛЕКСАНДРА КАРТЫШИНА

■ Валентина ПЬЯНКОВА

«Вечерняя Москва» уже рассказывала о ремонте главного продуктового магазина страны – гастронома «Елисеевский» на Тверской, 14. Вчера реставраторы после освящения торгового зала священнослужителями торжественно «сдавали объект» московским властям и почетным покупателям, среди которых были замечены Элина Быстрицкая, Ольга Аросева, Людмила Гурченко, Михаил Ульянов, Олег Табаков, Константин Райкин, чета Александр Лазарев–Светлана Немоляева. Если вспомнить, что один из классических дворцов Москвы, построенный в конце XVIII века по проекту Матвея Казакова, в 20-х годах XIX столетия был салоном Зинаиды Волконской, то присутствие звезд на столь пышном мероприятии кажется вполне закономерным.

В 1898 году дом приобрел купец Григорий Елисеев, доверил реконструкцию архитектору Барановскому, установил здесь едва ли не первые в России кондиционеры, провел электричество и в 1901 году открыл «Магазин Елисеева и погреба русских и иностранных вин». Этот «царь-магазин» описан чуть ли не во всей литературе Серебряного века, в мемуарах и воспоминаниях классиков прошлого столетия.

Удивительно, но до наших дней здесь действовал именно гастроном. Когда в 1992 году было создано АО «Елисеевский магазин», получившее здание в аренду на 49 лет, стало ясно, что дом пора обновлять. Об этом вчера говорили руководители реставрационных фирм, глава управы «Тверская» Борис Бойков, представитель Главного управления по охране памятников Москвы Елена Лейтес. По их словам, экстренная реставрация торгового зала площадью 850 кв. м с сохранением его исторического облика – лишь первый этап реконструкции всего здания – заняла два с половиной месяца. Облагорожены фасады, внутри заблистали старинные зеркала и люстры, отреставрированы лепнина и декор, на стене красуется портрет Григория Елисеева, возвращена в зал знаменитая китайская ваза, обновлены инженерные коммуникации. На втором этапе предстоит восстановить в прежнем виде пол, раскрыть живопись в малом зале, причем как можно меньше использовать «новоделов».

С сегодняшнего дня в торговом зале начнется установка современного торгово-технологического и холодильного оборудования лучших зарубежных фирм. Зато 70 процентов из 25 тысяч наименований товаров, которые здесь будут продаваться, – отечественного производства. В бывших складских помещениях откроются цеха по выпуску рыбных, мясных, овощных, кондитерских и хлебобулочных готовых изделий и полуфабрикатов.

Предшественником всех универсамов и супермаркетов назвал «Елисеевский» первый заместитель мэра в правительстве Москвы, руководитель строительного комплекса Владимир Ресин. А директор гастронома Наталья Харитонова обнародовала дату открытия магазина – 22 октября 2003 года.

Владимир Ресин

Олег Табаков

Константин Райкин и Игорь Кваша

Людмила Гурченко и Гоша Куценко

Раки, господа!

ЭКСПРЕСС ОПРОС ВСТРЕЧА ПУТИНА И ЛУКАШЕНКО НЕ ПРОДВИНУЛА СБЛИЖЕНИЕ РОССИИ И БЕЛОРУССИИ

Что, на ваш взгляд, мешает российско-белорусской интеграции?

Леонид ЛАТЫНИН, писатель:
Условия, на которых эта интеграция базируется, разные — как для Белоруссии, так и для России. Здесь возможны только два варианта: либо прийти к компромиссу, либо остаться в перманентно-замороженном виде, учитывая упрямство обоих президентов.

Всеволод БОГДАНОВ, председатель Союза журналистов России:
Конфликт интересов различных бизнес-элит.

Александр КОВАЛЕВ, депутат Мосгордумы:
Неопределенность позиции белорусского президента. Видимо, он ждет своего места в объединенном государстве. У нас же прекрасный работоспособный президент, поэтому на его место Лукашенко претендовать не стоит.

Леонид МЛЕЧИН, обозреватель ТВЦ:
Очевидно, нежелание президента Лукашенко. Я так понимаю, что он не допустит объединения наших стран — России и Белоруссии, чтобы не лишиться должности, которая ему так нравится и которую он намерен занимать до конца жизни.

Михаил МОСКВИН-ТАРХАНОВ, депутат Мосгордумы:
Мешает то, что Россия и Белоруссия далеко отошли друг от друга в развитии политических систем, экономики, соответственно неизбежно поглощение Белоруссии российской экономикой, и, стало быть, изменение политической системы в Белоруссии. Лукашенко очень хочет и очень боится. Надо его успокоить, поддержать и создать правовое поле, чтобы Белоруссия не опасалась за свою автономию и самостийность.

Александр О'ШЕННОН, бард:
Откровенно говоря, обоим президентам, по-моему, не очень хочется интегрироваться. Если бы спросили белорусов и россиян, думаю, что большинство не пришло бы в восторг от этой затеи.

Андрей БАРАНИЧ, директор филиала инвестиционной компании:
Белорусские политики боятся проиграть. Напрасно! Для российского обывателя ничего не изменится, для белорусов будет лучше, поскольку появится больше возможностей торговать.

Константин ЗАТУЛИН, директор Института стран СНГ:
Несовпадение эпох, которые переживают Россия и Белоруссия. В 1994 году Россия и Ельцин не были готовы к объединению, а переваривали доставшуюся им собственность. Теперь в России этот процесс закончен. Однако Белоруссия волнуется сегодня из-за того, что придет сильный российский капитал, все у них отберет и будет влиять на политику.

Елена ХАРИТОНОВА, художник:
Все дело в персоналиях. Александр Лукашенко всячески тормозит процесс объединения с Россией. По крайней мере, он всегда пытается публично ущемить интересы кого-то из российских политических деятелей или журналистов.

Николай ГОНЧАР, депутат Госдумы:
Мешает то, что государственные деятели — я имею в виду Лукашенко — на первое место ставят интересы личной власти и клана, а не интересы народа. С точки зрения белорусского народа объединение с Россией необыкновенно выгодно, но плата — ущемление личной власти Лукашенко, а через это он переступить не может.

Вадим ПРОХОРОВ, адвокат:
Мешает прежде всего то, как решается этот вопрос. Российско-белорусская интеграция должна пройти по принципу Евросоюза, с последующим обоюдным вступлением в Евросоюз. Конечно, не при таком лидере Белоруссии.

Юлий НИСНЕВИЧ, директор Института проблем либерального развития:
Не что мешает, а кто. Александр Григорьевич Лукашенко.

МОСКОВСКАЯ ХРОНИКА

Военторг разберут к 1 октября

До 1 октября этого года будет закончена разборка здания Военторга на Воздвиженке. Об этом сообщил глава компании «Сатори», производившей также разборку гостиницы «Интурист», во вторник на совещании под председательством главы стройкомплекса Владимира Ресина. По его словам, около десяти дней уйдет на разбор оставшихся строений, затем еще две недели – на вывоз строительного мусора и конструкций. В свою очередь, начальник главного управления охраны памятников столицы Владимир Соколовский подчеркнул, что «все 100% деталей фасада и других исторически значимых фрагментов можно восстановить». На месте Военторга и примыкающих к нему строений построят большой торгово-офисный центр площадью 67 тыс. кв. метров.

Волочкова уволена из Большого

ФОТО ЕКАТЕРИНЫ ЦВЕТКОВОЙ

Не пожелавшая заключить с Большим театром унизительный для нее договор на полсезона, Анастасия Волочкова безжалостно уволена. Директора театра Анатолия Иксанова дожали ее требования выступить в качестве главной звезды Большого в «Лебедином озере» на гастролях в Париже и Лондоне. У любимой ученицы Натальи Дудинской сложная судьба. Далеко не бездарная и не ленивая красавица отличается крупными для балета габаритами. Только Николай Цискаридзе благородно согласился танцевать с ней ближайшую «Раймонду», да и то неоднократно жаловался: «Ее не поднять!» Не говоря уже о том, что для артиста такого ранга, как он, было оскорблением видеть свою фамилию мелким шрифтом на растяжке творческого вечера Анастасии в ГКД: «Я у нее что, на подтанцовках???» На сайте Большого, однако, в «Раймонде» уже объявлена Мария Аллаш. Ожидаются митинги поклонников Анастасии, состоящей в партии «Единая Россия».

Высоковольтные линии спрячут под землю

Программу переноса высоковольтных линий электропередач под землю прорабатывают столичные власти. Об этом сообщил мэр Москвы Юрий Лужков в прямом эфире телепрограммы «Лицом к городу». По его словам, освобожденное таким образом пространство предполагается использовать, в частности, под строительство гаражей, надземных паркингов, зон отдыха и других объектов социальной сферы. Среди первых под землю будет «спрятана» ЛЭП, проходящая по Лобненской улице вдоль жилых домов. Эти работы планируется провести в будущем году.

Приговорен маньяк-убийца

К 25 годам лишения свободы в колонии строгого режима приговорен серийный убийца женщин в Москве и Подмосковье. Как сообщили во вторник в Мособлсуде, 26-летний уроженец подмосковного Воскресенска обвинялся в совершении шести разбойных нападений и пяти убийств женщин с сентября по ноябрь прошлого года. По данным прокуратуры Московской области, обвиняемый действовал по одной схеме – занимаясь частным извозом, он выбирал своих жертв среди женщин, которые находились в состоянии алкогольного опьянения. Под предлогом поломки машины мужчина останавливал автомобиль и убивал своих попутчиц. После этого он забирал деньги и ценные вещи.

Центральный округ отправил учебники в Ереван

10 тонн учебников для Российско-Армянского (Славянского) государственного университета Еревана отправлены префектурой Центрального округа Москвы, рассказал во вторник префект ЦАО Геннадий Дегтев. По программе сотрудничества между исполнительными органами власти столиц России и Армении на 2003–2004 годы ЦАО помогает становлению молодого вуза, в котором обучаются русскоязычные студенты, отметил префект. В Ереван отправлены учебники по теории государства и права, высшей математике, экономике и финансам.

Банк Москвы размещает облигации сберегательного займа Москвы

Банк Москвы приступил к размещению облигаций третьего выпуска Городского облигационного сберегательного займа Москвы, выпускаемых правительством Москвы. Форма выпуска – документарные ценные бумаги на предъявителя с обязательным централизованным хранением с постоянным купонным доходом. Номинальная стоимость одной облигации – 1000 рублей, ставка купонного дохода составляет 10% годовых. Каждая облигация имеет 4 купонных периода, составляющих 3 календарных месяца с даты начала размещения облигаций (15 августа 2003 г.). Приобрести облигации можно в любом отделении Банка Москвы. Дополнительную информацию о данной услуге можно получить в отделениях Банка или по телефонам: 105-80-00, 745-80-00.

Банкоматы Сбербанка блокированы

■ Леонид СМИРНОВ

Новость о сбоях в системе стремительно распространилась среди владельцев «кредиток», которые довольно спокойно отнеслись к неожиданным неполадкам в финансовой системе. Спокойствие, правда, быстро улетучилось, когда разнесся слух о том, что счета обнуляются!

В беседе с корреспондентом «ВМ» сотрудники Сбербанка подтвердили, что система банкоматов блокирована. 15 сентября произошло досадное стечение обстоятельств. Технические службы банка начали установку более мощного сервера, с помощью которого банкоматы должны были быстрее обслуживать клиентов. К несчастью, момент переоборудования совпал с повышенным интересом к банкоматам со стороны владельцев пластиковых карт – количество операций, связанных со снятием наличных денег, резко возросло. В результате система не выдержала и дала сбой.

Как ожидается, банкоматы станут доступны сегодня или, в крайнем случае, завтра. Банкиры успокаивают: все счета останутся в целости и сохранности. На них даже продолжат начислять проценты, предусмотренные договором с банком. Кроме того, карточкой по-прежнему можно расплачиваться в магазине или снимать с нее деньги в любом отделении Сбербанка через оператора.

Надо заметить, что москвичи по большей части восприняли случившееся спокойно.

В отделении Сбербанка на Красной Пресне возле вмурованного в стену банкомата вчера вечером никто и не пытался снять деньги. Внутри офиса суматоха тоже не наблюдалась. Два человека, держа в руках карточки, получали в кассе деньги. Единственное, на что можно было «пожаловаться», так это на нервное поведение одной из кассирш, которая яростно кричала: «Рядом!», указывая на соседнее окошечко. Видимо, некоторый «наплыв посетителей» перед этим все-таки был.

ФОТО СЕРГЕЯ ФАДЕИЧЕВА

ISSN 1025-1200
4 605433 000014

Погода
18 СЕНТЯБРЯ
Ночью +7
Днем +16

Валюта сегодня
$ 30.70 (0.00)
€ 34.63 (+0.06)

Футбол, который мы не увидим

■ Павел АБАРЕНОВ

Как ни печально, но сегодняшний поединок Лиги чемпионов между киевским «Динамо» и московским «Локомотивом» центральные каналы российского телевидения откровенно проигнорировали.

Прямую трансляцию поединка будет вести только НТВ+, доступный лишь узкому кругу зрителей. А многомиллионной армии российских болельщиков предложено довольствоваться просмотром фрагментов матча, которые НТВ продемонстрирует ни раньше ни позже, как в 1 час 45 минут ночи. Согласитесь, со стороны руководства канала это выглядит как нищенская подачка. Другие же каналы и вовсе отмахнулись от футбола, в том числе и канал «Спорт», которому, казалось бы, сам бог велел показывать в прямом эфире важнейшие футбольные поединки. О причинах такого наплевательского отношения к футбольной телеаудитории мы слышали не раз: это, мол, и якобы невысокий рейтинг футбола на ТВ, и не заключенные телеканалами в свое время (почему?) договоры на право показа матчей и т.п. Но как, простите, объяснить это болельщикам, которые жаждали увидеть стартовый поединок нашей команды в Лиге чемпионов? Да и вряд ли какие-то объяснения устроят футбольных гурманов, которым в очередной раз плюнули в душу.

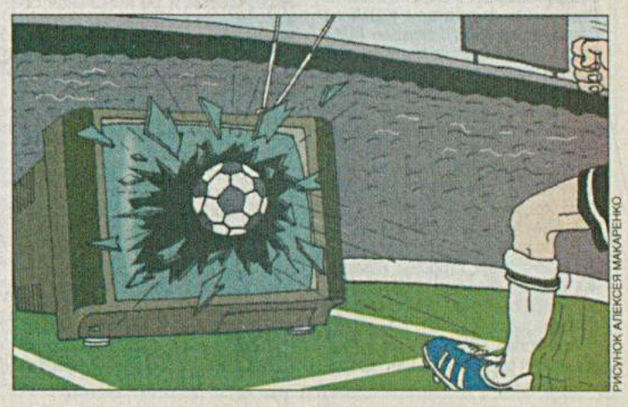

РИСУНОК АЛЕКСЕЯ МАКАРЕНКО