Всесоюзная библиотека им. В. И. Ленина

ПРОЛЕТАРИИ ВСЕХ СТРАН, СОЕДИНЯЙТЕСЬ!

ВЕЧЕРНЯЯ МОСКВА

21 АПРЕЛЯ 1945 Г.
СУББОТА
№ 94 (6459)
ЦЕНА 20 коп.

ГАЗЕТА МОСКОВСКОГО ГОРОДСКОГО КОМИТЕТА ВКП(б) И МОССОВЕТА

ОТ СОВЕТСКОГО ИНФОРМБЮРО

ОПЕРАТИВНАЯ СВОДКА ЗА 20 АПРЕЛЯ

Центральная группа наших войск вела наступательные бои западнее реки ОДЕР и реки НЕЙСЕ. В результате этих боёв наши войска заняли города БАД-ФРАЙЕНВАЛЬДЕ, БРИЦЕН, ЗЕЕЛОВ, ЛЕБУС, КЛИТТЕН, НИСКИ, ШПРЕМБЕРГ, ГОЙЕРСВЕРДА и подошли к городам КАМЕНЦ и БАУЦЕН (на ДРЕЗДЕНСКОМ направлении).

Юго-западнее и южнее РАТИБОРА войска 4-го УКРАИНСКОГО фронта, преодолевая сопротивление противника, заняли населённые пункты КОМАРОВ, МОКРЕ ЛАЗЦЕ, ХАБИЧОВ, ПИШТ, КРЕЙЦЕНОРТ, НОЙДЭРФЕЛЬ, ОЛЬЗА.

На территории Австрии, севернее ВЕНЫ, войска 2-го УКРАИНСКОГО фронта, продолжая наступление, с боями заняли населённые пункты АЛЬТ ХЕФЛАЙН, ГИНЦЕРСДОРФ, ЭРДБЕРГ, ВЕТЦЕЛЬСДОРФ, АМЕЙС, ШТААТЦ, ВУЛЬТЕНДОРФ, ФРАТТИНГСДОРФ, ПООСДОРФ, НИДЕР-ЛЯИС, ШТЕЙНБАХ и железнодорожные станции ШЛЕТЦ, НИДЕР-ЛЯИС.

На остальных участках фронта — бои местного значения и поиски разведчиков.

За 19 апреля на всех фронтах подбито и уничтожено 129 немецких танков. В воздушных боях и огнём зенитной артиллерии сбито 140 самолётов противника.

★ ★ ★

Центральная группа наших войск вела наступательные бои западнее реки Одер и реки Нейсе. На Дрезденском направлении наши войска, переправившись через реку Нейсе, прорвали укреплённые позиции противника. В образовавшиеся бреши двинулись подвижные соединения. Несмотря на трудные условия лесистой местности, изобилующей озерами и реками, наши войска продвинулись вперёд на 15 километров и вышли к реке Шпрее. На подступах к Шпрее противник сопротивлялся с необычайной яростью. Усилия свои войска тремя танковыми и одной моторизованной дивизиями, гитлеровцы неоднократно переходили в контратаки. Отбрасывая врага, советские пехотинцы, артиллеристы и танкисты уничтожили 56 немецких танков и самоходных орудий. Противник оставил на поле боя тысячи трупов своих солдат и офицеров. Наши войска переправились через реку Шпрее южнее города Шпремберг и, совершив обходный манёвр, зажали вражеский гарнизон города в клещи. Немцы понесли тяжёлые потери и в беспорядке отступили. В этом районе захвачено 15 немецких самолётов, 60 орудий и другие трофеи. Развивая успех, наши пехотинцы штурмом овладели городом Гойерсверда. Одновременно советские части подошли к городам Каменц и Баутцен и завязали бои на окраинах этих сильных опорных пунктов обороны противника. Город Каменц находится в 32 километрах северо-восточнее Дрездена.

Западнее реки Одер наши войска, преодолевая мощные укрепления немцев, овладели городом Бад-Фрайенвальде. Другие наши части, продолжая вперед, завязали бои за крупный узел путей сообщения город Вренцен. Советские пехотинцы ворвались в город с юга и в ожесточённом бою разгромили вражеский гарнизон. В боях за Вренцен уничтожено свыше 2 тысяч немецких солдат и офицеров.

Наша авиация оказывала мощную поддержку наземным войскам. Советские лётчики бомбардировочными и штурмовыми ударами разрушают оборонительные сооружения противника и уничтожают его живую силу и технику. В воздушных боях за день сбито 90 немецких самолётов. Кроме того, 34 самолёта противника сбиты огнём нашей зенитной артиллерии.

★

Юго-западнее и южнее города Рагибор войска 4-го Украинского фронта с боями продвигались вперёд. Сломив сопротивление противника, наши подразделения переправились через реку Ослва и захватили несколько высот. Вся прибрежная местность в этом районе изрезана линиями окопов и траншей, прикрытых несколькими рядами колючей проволоки и минными полями. Опираясь на этот рубеж, немцы предприняли несколько контратак. Советские пехотинцы отбили вражеские контратаки, а затем стремительным ударом овладели населённым пунктом Хабичов. Железная дорога, связывающая города Ослва и Моравска Острава, перерезана. Продолжая бои по расширению плацдарма, наши войска наткнулись на сеть долговременных бетонированных сооружений. Советские штурмовые группы к исходу дня овладели несколькими ДОТами противника. После упорного боя занят опорный пункт Комаров, расположенный в 4 километрах юго-восточнее города Ослва.

★

Севернее Вены войска 2-го Украинского фронта продолжали наступление. Противник, укрепившись на промежуточных рубежах обороны, оказывает упорное сопротивление и часто переходит в контратаки. В ожесточённом бою советские гвардейские части выбили немцев из нескольких населённых пунктов. Другие наши части, наступающие вдоль автострады на север, продвинулись вперёд на 10 километров. В одном районе танкисты гвардии капитана Новосёлова лощинами скрытно обошли сильно укрепленный узел сопротивления противника и атаковали его с тыла. В непродолжительном бою немецкий гарнизон был разгромлен. Советские танкисты уничтожили более 200 гитлеровцев. Взяты пленные, в числе которых командир отдельного артиллерийского дивизиона противника.

За день боёв на разных участках захвачено у немцев 15 танков, 30 орудий, 8 бронетранспортёров, 40 паровозов, 457 железнодорожных вагонов и 126 цистерн, а также 17 складов с боеприпасами и разным военным имуществом. Взято в плен 960 немецких солдат и офицеров.

★

Авиацией Краснознаменного Балтийского флота в порту Пиллау и северо-западнее Пиллау потоплены четыре немецких транспорта общим водоизмещением в 15 тысяч тонн и четыре танкера водоизмещением в 14 тысяч тонн.

Кораблями флота в Балтийском море потоплен транспорт противника водоизмещением в 8 тысяч тонн.

Друзья

Село Пилипче на Киевщине, где жил до войны Николай Прохоренко, находится недалеко от родного села Метеора Хижняка в Полтавской области. Друзья считают себя земляками, но, не будь войны, они бы вероятно и не знали друг друга. Война свела их вместе, скрепила узами боевой дружбы. Познакомились они в авиационной школе, вместе учились, совершали учебно-тренировочные полеты, а по приезде на фронт попали в один полк.

Это было в октябре прошлого года. Шла напряженная боевая работа. Войска генерала Черняховского вторглись в пределы Восточной Пруссии. Длинными, холодными, ветреными ночами летали на логовище зверя «Поликарпов-2». Молодые воины стали проситься в бой, их не пускали. «Привыкайте, присматривайтесь к действиям опытных экипажей, учитесь у них мастерству,— говорили им командиры эскадрильи и полка, — и для вас работы хватит».

Незабываемой датой стала для летчика Прохоренко и штурмана Хижняка ночь под 24 декабря 1944 года, когда они впервые вместе вылетели бомбить укрепления врага.

Погода благоприятствовала полету. Вот характерный изгиб берега озера, четко заметен контур укреплённого пункта противника. «На боевой»,—скомандовал Хижняк и поймал себя на мысли, что он совершенно спокоен, а ведь на земле волновался. Еще несколько коротких команд: «влево», «вправо», — и штурман, взвинчивая взглядом в прицел, уже приготовился сбросить бомбы. В это время перед самым носом самолета зажегся прожектор, сорвав атаку. Прохоренко пошел на второй заход. Когда он вставал на боевой курс вторично, то, памятуя советы опытных лётчиков, зашёл на цель на планировании с убранным газом. Хижняк сбросил бомбы. Они хорошо накрыли об'ект.

Лучи пяти прожекторов забегали по небу и мгновенно схватили «Поликарпов-2». Чтобы не быть ослеплённым, лётчик припал лицом к приборной доске, а штурман подавал ему команды. Несколькими резкими маневрами самолёт вырвался из световых щупальцев и благополучно ушёл на свой аэродром.

С той памятной декабрьской ночи Прохоренко и Хижняк прочно вошли в семью воинов. Без малого 200 боевых вылетов совершили они над Восточной Пруссией, летая в любых условиях. От их бомб в стане врага взорвалось 6 складов боеприпасов и горючего, возникло 18 пожаров в опорных пунктах, уничтожено 5 автомашин и 11 повозок с военным грузом и живой силой, подавлен огонь 8 батарей.

Самым сложным рейсом друзья считают полёт в канун штурма Кенигсберга. Ночь выдалась особенно тёмная, дул сильный ветер. Густая облачность висела на высоте 250—300 метров. Предстояло бомбить укрепления на северной окраине Кенигсберга, 6 минут длился полёт над притаившимся городом. Немцы замерли, ни одного огонька, ни единого выстрела. «Поликарпы» вышли один за другим с притушенными бортовыми огнями.

— Все глаза проглядел, — рассказывает Прохоренко, — чтобы не столкнуться с другим самолетом.

Впереди беспрерывно взлетали ракеты. Они осветили кольцевое шоссе опоясывающее Кенигсберг. Это наши бойцы показывали цель. Шоссе, вытянувшись как бы линией фронта: по ту сторону советские войска, по эту, прижавшись к фортам города, — немцы. При свете ракет Хижняк нашел заданный перекресток дорог и отбомбился.

На-лих на подходе к цели Прохоренко и Хижняку преградил путь вражеский прожектор. Бомбардировщики вынуждены были обойти его. На втором вылете им поручили погасить прожектор. Младшие лейтенанты Прохоренко и Хижняк выработали план действия. Они подлетели с тремя бомбами. Две сбросили на цель, а с одной стали возвращаться. На обратном пути их осветили гитлеровские прожектористы. Гитлеровцы предвкушали легкую добычу. Прохоренко неожиданно убрал газ и стал планировать прямо на луч.

— Немного вправо, — услышал он голос штурмана.

Бомба разорвалась у самого прожектора. Луч мгновенно погас, и больше летчики-ночники его здесь не видели.

К. Борисов,
спец. корр. ТАСС.
ВОСТОЧНАЯ ПРУССИЯ, 20.

Герой Советского Союза

Батальон первым достиг восточного берега Немана и закрепился. Ждали, пока подтянутся соседи и артиллерия. У немцев на том берегу были сосредоточены огневые средства—артиллерийские батареи и пулеметы. Комбат Анатолий Сергеев развернул роты вдоль берега и приказал открыть сильный огонь. Из окопчика, вырытого на скорую руку из обрыва у воды, Сергеев видел, как забегали немцы.

«Нужно переправляться и переправляться как можно скорее,—решил комбат. Гвардии старшина Иван Ефанов вызвался перетянуть через реку канат. Он скатился к воде, разделся, перебросил через плечо лямку из проволоки и поплыл. Тем временем бойцы нашли на ближнем хуторе две лодки.

Комбат решил первым рейсом переправить пулемёт. Гвардии сержант Наумов погрузился с «Максимом» на одну лодку, два бойца — на другую, и «флотилия» двинулась вдоль провода, протянутого Ефановым. Сергеев не сводил глаз с лодок и, когда они благополучно достигли того берега, облегчённо вздохнул: начало хорошее. Теперь нужно продолжать.

Лодки пошли во второй рейс, но на двух лодках всех не перевезёшь, а немцы на том берегу могли сбросить смельчаков в воду. Бойцы вплавь переправлялись через реку. Сам Сергеев сел в лодку и тоже переправился к пулемётчикам.

Уже перед вечером комбат повёл своих гвардейцев в атаку на дома, где укрепились немцы. Те не приняли ночного боя, и батальон с хода, сбивая заслоны, прошёл пять километров.

Ночью через реку переправились батареи, и к утру тыл батальона был защищен.

За ночь немцы в сопровождении трех танков густыми цепями направились к берегу. Через огневой барьер, поставленный нашими орудиями и миномётами, немцы не прорвались. Вторая контратака не изменила положения. Сергеев повел батальон вперед и преследовал немцев еще 11 километров.

Этот бой — лишь один эпизод. У Сергеева за спиной большой боевой путь. Отечественную войну он начал сержантом, командиром пулеметного взвода. Потом сержант получил офицерское звание и на третьем году войны стал командовать батальоном. Недавно гвардии майору Сергееву присвоено звание Героя Советского Союза.

Майор А. Зеленцов,
спец. корр. ТАСС.
ДЕЙСТВУЮЩАЯ АРМИЯ, 20.

В Совнаркоме РСФСР

Совет Народных Комиссаров РСФСР рассмотрел вопрос о дальнейшем улучшении помощи семьям военнослужащих.

Совнарком установил, что государственные и общественные фонды продовольственных и промышленных товаров, выделяемые для помощи семьям воинов Красной Армии сверх планового снабжения, должны направляться в первую очередь на оказание материальной поддержки тем семьям, которые нуждаются в особой заботе — многодетным, престарелым одиноким родителям и т. д. Совнарком признал неправильной практику некоторых исполкомов, допускающих уравнительное распределение средств помощи без учета степени нуждаемости семей военнослужащих.

Исполкомам районных, городских, областных, краевых Советов депутатов трудящихся и Совнаркомам автономных республик предложено до 10 мая 1945 года утвердить планы и очередность ремонта жилищ семей военнослужащих и организовать помощь строительными материалами и технической консультацией тем из них, которые будут производить ремонт своими силами. Исполкомы должны также обеспечить семьи военнослужащих земельными участками под огороды, оказать нуждающимся помощь в приобретении семян и посадочного материала, а престарелым и многодетным — помощь в обработке и уходе за огородами.

Для каждого предприятия и хозяйственной организации должно быть установлено плановое задание по производственному обучению и повышению квалификации низкооплачиваемых членов семей военнослужащих. Неработающие трудоспособные члены семей должны быть устроены на работу до 1 сентября 1945 года.

В апреле—мае 1945 года исполкомы должны организовать сплошную проверку предоставления семьям воинов льгот по налогам, обязательным поставкам, квартирной плате и обучению детей.

Совнарком РСФСР возложил на председателей областных, краевых исполкомов и совнаркомов автономных республик непосредственное руководство отделами по государственному обеспечению и бытовому устройству семей военнослужащих.

(ТАСС).

Ленинские дни в Москве

ДОКЛАДЫ, ЛЕКЦИИ, БЕСЕДЫ НА ПРЕДПРИЯТИЯХ И В УЧЕБНЫХ ЗАВЕДЕНИЯХ

Трудящиеся столицы широко отмечают 75-летие со дня рождения В. И. Ленина.

На заводах и фабриках, в научных учреждениях, музеях, клубах и учебных заведениях проводятся доклады, лекции, беседы, организуются вечера и выставки.

В парткабинетах организованы консультации для агитаторов, руководителей политкружков и бесед-кружков. В Тимирязевском районе состоялась лекция на тему: «Ленин — о защите социалистического отечества».

На всех предприятиях, в учреждениях и учебных заведениях Ленинского района состоятся торжественные собрания с докладами на тему: «Идеи Ленина—Сталина вдохновляют советский народ на борьбу за окончательную победу над врагом».

В высших учебных заведениях района состоятся расширенные заседания кафедр и ученых советов, посвященные В. И. Ленину. В Горном институте им. Сталина состоялась научно-теоретическая конференция. Были заслушаны доклады на темы: «Ленин — великий вождь и организатор большевистской партии», «Ленин — об экономическом преобразовании нашей страны».

На многих предприятиях столицы уже прошли торжественные собрания. Сегодня собрание, посвящённое памяти В. И. Ленина, состоится на заводе имени Владимира Ильича. С докладом выступит член-корреспондент Академии наук СССР тов. Минц.

23 апреля в помещении института им. Обуха для интеллигенции Молотовского района состоится лекция о В. И. Ленине. В зале заседаний Киевского райкома партии 24 апреля также состоится собрание интеллигенции, посвященное памяти Ленина.

На автомобильном заводе им. Сталина состоялось собрание молодежи. После доклада о жизненном пути и революционной деятельности великого вождя старые рабочие поделились своими воспоминаниями о Владимире Ильиче. В цехах в обеденные перерывы устраиваются беседы. Во Дворце культуры завтра состоится вечер памяти Ленина.

Металлурги завода «Серп и молот» прослушали лекцию, посвященную памяти великого основоположника и вождя Советского государства. В парткабинете и библиотеке завода устроены выставки «Что читать о Ленине».

В Центральном доме Красной Армии для генералов и офицеров прочитаны лекции и доклады о деятельности Владимира Ильича, о его основных работах. Академик Митин выступил с докладом о военных заветах Ленина, профессор Бажин прочёл лекцию «Ленин в борьбе против немецкой реакции и милитаризма», академик Трайнин — лекцию «Ленинско-сталинская национальная политика».

Лекции о жизни и деятельности Ленина проводятся на факультетах и курсах Военно-воздушной академии им. Жуковского. Здесь организуется выставка трудов гениального вождя.

В Музее революции открывается научная сессия Ученого совета. Будут заслушаны доклады: «Ленин и союз борьбы за освобождение рабочего класса», «Ленин и легальная печать 90-х годов» и др.

75-летие со дня рождения Владимира Ильича отметил вчера Московский государственный университет им. М. В. Ломоносова. Состоялось общее собрание студентов, профессоров и преподавателей. На собрании были заслушаны доклады профессора Блинского «Ленин — историк науки» и профессора Москалева «Последние годы жизни и деятельности В. И. Ленина».

К собранию была открыта выставка трудов В. И. Ленина и литературы о его жизни и деятельности.

Завтрак у Первого Заместителя Председателя Президиума Верховного Совета СССР Н. М. Шверника в честь Президента Польской Республики г-на Б. Берута и Премьер-Министра г-на Э. Осубка-Моравского

20 апреля Первый Заместитель Председателя Президиума Верховного Совета СССР Н. М. Шверник дал завтрак в честь Президента Польской Республики г-на Б. Берута и Премьер-Министра г-на Э. Осубка-Моравского.

На завтраке присутствовали Заместитель Премьер-Министра г-н В. Гомулка, Главнокомандующий Польским Войском генерал-полковник М. Роля-Жимерский, Министр Промышленности г-н Минц, Посол Польской Республики в СССР г-н З. Модзелевский, Член Президиума Крайовой Рады Народовой г-н В. Ковальский, Заместитель Министра Иностранных Дел г-н Я. Берман, Заместитель Главнокомандующего Польским Войском генерал-майор М. Спыхальский и др.

С советской стороны присутствовали А. И. Микоян, А. Н. Косыгин, Н. А. Булганин, А. Г. Зверев, Г. А. Митерева, А. Я. Вышинский, В. Г. Деканозов, В. З. Лебедев, генерал армии А. И. Антонов, А. Ф. Горкин, главный маршал артиллерии Н. Н. Воронов, А. Д. Кротиков, маршал авиации Ф. А. Фалалеев, генерал-полковник Ф. И. Голиков, К. В. Киселев, Г. М. Попов, А. А. Лаврищев, генерал-лейтенант А. С. Гундоров, генерал-лейтенант С. С. Шаталов, Зам. Заведующего Протокольным Отделом НКИД СССР Г. И. Фомин, ответственные сотрудники НКИД СССР и НКО.

Завтрак прошел в теплых, дружественных беседах.

Действующая армия. Немецкие самолеты, захваченные нашими войсками на одном из аэродромов противника.

Фото Г. ОМЫЛЬЧУКА (ТАСС).

Председателю Президиума Верховного Совета СССР г-ну М. И. КАЛИНИНУ

Разрешите мне выразить Вам и народам Вашей великой страны чувства братской и дружеской симпатии и горячо пожелать Вам больших успехов в деле восстановления и развития СССР.

О пребывании в Вашей великой столице и о дружеской встрече с Вами мы будем всегда вспоминать с благодарностью.

Да здравствует великий братский Советский Союз!

С глубоким уважением

Председатель Совета Министров Югославии И. БРОЗ-ТИТО.

Председателю Совета Народных Комиссаров и Верховному Главнокомандующему Красной Армии Маршалу Советского Союза И. В. СТАЛИНУ

Покидая границы Вашей великой и героической страны, мы находимся под глубоким впечатлением от всего того, что мы видели и пережили. Я и мои сотрудники испытываем глубокое удовлетворение, что народы Югославии своей борьбой завоевали симпатии и крепкую дружбу Вашу и той великой страны, которой Вы так мудро руководите.

Пользуясь случаем, я хочу еще раз подчеркнуть, как мы много обязаны Вам, непобедимой Красной Армии и советскому народу за всю ту помощь, которую получает от Вас наш народ.

Примите выражение моего глубокого уважения.

Маршал Югославии И. БРОЗ-ТИТО.

Народному Комиссару Иностранных Дел г-ну В. М. МОЛОТОВУ

Разрешите мне перед возвращением в свою страну от своего имени и от имени моих сотрудников еще раз выразить благодарность Вам и Правительству Советского Союза за исключительно горячий братский прием.

Глубоко уверен, что подписанный нами Договор о дружбе и взаимной помощи принесет большую пользу не только нашим обеим братским странам, но и будет содействовать делу укрепления послевоенного мира, столь необходимого Об'единенным Нациям. Для народов Югославии дружба и сотрудничество с Советским Союзом будет иметь неоценимое значение в деле быстрого залечивания тяжелых ран, которые причинила война нашей стране.

Примите выражение моего глубокого уважения.

Председатель Совета Министров Югославии И. БРОЗ-ТИТО.

Председателю Совета Народных Комиссаров Украинской ССР г-ну Н. С. ХРУЩЕВУ

Оставляя братский Советский Союз и Вашу прекрасную Украину, позвольте выразить Вам, а через Вас украинскому Правительству и всему украинскому народу благодарность мою и моих сотрудников за теплый братский прием.

Наше пребывание в Киеве убедило нас еще больше в том, что дружба славянских народов неразрывна и является основой их будущего мирного развития.

Желаю Вам дальнейших успехов в деле восстановления разоренной немцами Украины.

С глубоким уважением и благодарностью.

И. БРОЗ-ТИТО.

Награждение многодетных матерей орденами «Материнская слава» и медалями «Медаль материнства»

На основании Указа Президиума Верховного Совета СССР от 18 августа 1944 года Президиум Верховного Совета РСФСР от имени Председателя Верховного Совета СССР наградил:

Матерей, родивших и воспитавших девять детей, **орденом «Материнская слава» I степени** — 5 человек, в том числе:

Куртову Александру Николаевну — домашнюю хозяйку, Киевский район города Москвы.

Матерей, родивших и воспитавших восемь детей, **орденом «Материнская слава» II степени** — 7 человек, в том числе:

Грачеву Анну Андреевну — домашнюю хозяйку, Кировский район города Москвы.

Матерей, родивших и воспитавших семь детей, **орденом «Материнская слава» III степени**—6 человек.

Матерей, родивших и воспитавших шесть детей, **медалью «Медаль материнства» I степени**—6 человек, в том числе:

Мусатову Марию Гавриловну — домашнюю хозяйку, Ленинский район города Москвы.

Матерей, родивших и воспитавших пять детей, **медалью «Медаль материнства» II степени** — 6 человек, в том числе:

Лепорскую Людмилу Александровну — служащую 1-го Медицинского института, Калининский район города Москвы.

Ленин—великий патриот нашей Родины

Советский народ отмечает 75-летие со дня рождения Владимира Ильича Ленина — гениального вождя большевистской партии и создателя Советского государства — в обстановке величайших побед Красной Армии над немецко-фашистскими полчищами. Героические народы Советского Союза, их славная Красная Армия под мудрым водительством великого Сталина идут к победоносному завершению войны с озверелым гитлеровским империализмом. Всемирно-исторические победы народов нашей страны в нынешней войне являются в то же время и блестящей победой великих, всепобеждающих идей Ленина и Сталина. Только опираясь на победивший в нашей стране социализм, только руководствуясь ленинско-сталинскими идеями, наш народ вышел победителем в нынешней войне. «Теперь, когда Отечественная война идет к победоносному концу, во всем величии встает историческая роль советского народа. Ныне все признают, что советский народ своей самоотверженной борьбой спас цивилизацию Европы от фашистских погромщиков. В этом великая заслуга советского народа перед историей человечества» (Сталин. Доклад о 27-й годовщине Великой Октябрьской социалистической революции).

Источники непреоборимой силы и могущества нашей родины — в советском строе, в дружбе советских народов и в руководящей и направляющей роли партии Ленина-Сталина. Велика роль советского патриотизма в нашей жизни, во всех успехах нашей страны. Советский патриотизм — движущая сила социалистического общества и источник беспримерных подвигов советских людей в тылу и на фронте.

Советские люди продемонстрировали перед всем миром беспредельную любовь к своей социалистической родине.

Эти глубочайшие патриотические чувства к своей родине Ленин и Сталин воспитывали у нашего народа с необычайной настойчивостью в протяжении многих лет.

Владимир Ильич называл Россию «нашей прекрасной родиной». Еще в 1914 году в известной статье «О национальной гордости великороссов» Ленин указывал: «Мы полны чувства национальной гордости, ибо великорусская нация тоже создала революционный класс, тоже доказала, что она способна дать человечеству великие образцы борьбы за свободу и за социализм»...

Ленин всегда гордился тем, что русский рабочий класс, самый революционный в мире рабочий класс, создал монолитную революционную партию — большевистскую партию. Воспитывая рабочий класс на героических традициях освободительной борьбы русского народа, Владимир Ильич, партия Ленина — Сталина поднимали массы на борьбу за победу социалистической революции, на борьбу против всякого национального гнета и неравенства. Эта мудрая, последовательная ленинско-сталинская национальная политика сплотила под руководством большевистской партии трудящихся нашего многонационального отечества, обеспечила победу социалистического строя.

Велика роль Ленина в борьбе за честь и свободу нашей родины, за победу социалистической революции, за построение социализма в нашей стране. Ленин поистине великий патриот нашей славной родины. Ленинские идеи, мужественный образ Ленина вдохновляли и вдохновляют наш народ на беспримерные подвиги. Советские люди учились и учатся у Ленина бороться и побеждать.

Весь жизненный путь Ленина это путь самоотверженной, решительной до конца последовательной борьбы за кровные интересы рабочего класса и всех трудящихся нашей страны, за освобождение всех угнетенных. Лучшие патриотические традиции рабочего класса, его большевистской партии нашли наиболее яркое, всестороннее, глубокое выражение в ленинском учении.

Пламенный патриотизм Ленина с необычайной полнотой и ясностью выступает во всех областях его теоретической, политической и практической революционной деятельности. Любовь Ленина к своему великому народу, к своей родине опиралась на глубочайшие знания всей истории своей страны, на правильное понимание и широкое использование лучших боевых традиций русского народа и других народов России, сложившихся в ходе многочисленных освободительных войн, которые вынуждены были вести наши народы со своими врагами. Ленин воспринял лучшие патриотические традиции народов нашей страны и прежде всего русского народа, как первого среди равных. Патриотизм Ленина и Сталина, патриотизм советского народа имеет глубокие корни в героическом прошлом нашего народа. «Проповедь советского патриотизма, — писал М. И. Калинин, — не может быть оторванной, не связанной с корнями прошлой истории нашего народа. Она должна быть наполнена патриотической гордостью за деяния своего народа. Ведь советский патриотизм является прямым наследником творческих дел предков, дававших вперед развитие нашего народа*»).

Ленину принадлежит большая заслуга в дальнейшей разработке марксистского учения о патриотизме. На основе всестороннего и глубокого анализа истории борьбы народов России и других стран за свою родину, за свою честь и свободу Ленин пришел к выводу, что патриотизм имеет большое значение в развитии общества, так как он складывается в народе на протяжении многих десятилетий и столетий. «Патриотизм, — писал Ленин, —одно из наиболее глубоких чувств, закрепленных веками и тысячелетиями обособленных отечеств**»). Именно поэтому он считал, что пролетариат, его революционная партия должны широко, в полную меру использовать лучшие патриотические традиции своего народа, созданные в прошлом.

Ленин впервые за многовековую историю нашего народа не только дал всесторонний и полный анализ отсталости России и тяжелого положения народа при царизме, не только указал истинные пути выхода из отсталости, унижения и рабства, но и возглавил вместе с товарищем Сталиным борьбу рабочего класса и крестьянства за спасение своей родины от поражения и гибели. Ленин показал, что реакционный помещичье-капиталистический строй ведет России к гибели и что спасение нашей родины в уничтожении путем революции этого режима и создании нового, социалистического общественного строя. Ленин прекрасно понимал, что глубоко враждебная народу политика царизма ведет страну от одного краха к другому. И только героизм народных масс, отстаивавших свою родину от иноземных захватчиков, спасал Россию от полного поражения в Крымскую войну 1854—56 гг., в русско-японскую войну и в первую мировую войну. Будучи безгранично преданным своему народу и прежде всего русскому рабочему классу, воспринявшему его долгие, что было в народе, и до конца последовательно защищавшему его интересы, Ленин одновременно ненавидел рабское положение народа и боролся за полную ликвидацию рабства, угнетения вообще.

Ленин глубоко верил в непобедимую силу и могущество рабочего класса и крестьян, русского народа и других народов России.

Могущество, самоотверженная борьба трудящихся масс нашей страны с особой силой проявились в период Октябрьской социалистической революции и в годы гражданской войны.

В годы гражданской войны Ленин и Сталин возглавляют героическую самоотверженную борьбу рабочих и крестьян нашей страны с подчищами внутренней контрреволюции и интервентами

Призывы Ленина и Сталина к защите социалистического отечества имели огромное организующее и мобилизующее значение. Одним из яркайших документов советского патриотизма является написанное Лениным воззвание советского правительства к своему народу в связи с разбойничьим нападением германского империализма в 1918 году. В этом документе говорится: «Социалистическая Республика Советов находится в величайшей опасности», а поэтому «священным долгом рабочих и крестьян России является беззаветная защита Республики Советов против полчищ буржуазно-империалистической Германии»***). Ленин указывал, что подлинный советский патриотизм должен выражаться прежде всего в защите всеми силами молодой советской республики.

Под руководством Ленина и Сталина рабочие и крестьяне нашей страны, преодолевая невероятные трудности, одержали блестящую победу над своими многочисленными и сильными противниками и тем самым отстояли в жестоком бою свое отечество.

В ходе гражданской войны ширился фронт советских патриотов. Сознательными и честными защитниками молодой советской республики стало большинство населения нашей страны.

Но Ленин учил, что успешное завершение гражданской войны — это только первый этап на пути укрепления нового, социалистического отечества, что впереди предстоит еще упорная и длительная борьба с агрессивными империалистическими государствами. Поэтому он считал необходимым прячь все силы для превращения Советской России в могущественную, высоко развитую в экономическом и культурном отношении социалистическую страну.

Уже в период гражданской войны Ленин ставил такую величайшую, подлинно патриотическую задачу, как превращение России в могущую, богатую, культурную страну социализма.

Ленин ставил задачей «добиться во что бы то ни стало того, чтобы Русь перестала быть убогой и бессильной, чтобы она стала в полном смысле слова могучей и обильной».

После гражданской войны все помыслы, все силы рабочих и крестьян Ленин и Сталин направили на построение в кратчайшие исторические сроки социализма в нашей стране.

Первые годы мирного социалистического строительства показали величие Ленина в гигантской созидательной работе, которую развернул под его руководством наш народ-богатырь. Уже первый опыт социалистического строительства показал огромную силу и реальность Ленинского плана превращения России в невиданно короткие сроки из убогой и бессильной в могучую, богатую и высокоразвитую социалистическую державу.

Народы нашей страны, трудящиеся всего мира увидели в лице Ленина великого борца за их интересы. Имя Ленина стало символом борьбы за свободу и независимость трудящихся. «Величие Ленина в том, прежде всего, и состоит, что он, создав Республику Советов, тем самым показал на деле угнетенным массам всего мира, что надежда на избавление не потеряна, что господство помещиков и капиталистов недолговечно, что царство труда можно создать усилиями самих трудящихся, что царство труда нужно создать на земле, а не на небе. Этим он зажег сердца рабочих и крестьян всего мира надеждой на освобождение. Этим и об'ясняется тот факт, что имя Ленина стало самым любимым именем трудящихся и эксплуатируемых масс» (Сталин. «О Ленине», изд. 1943 г.).

В ходе социалистического строительства Ленин и Сталин воспитывали партию, советский народ в духе нового, советского патриотизма, тем самым подготовляли народ не только для дальнейшего успешного социалистического строительства, но и для самоотверженной борьбы со всеми, кто посмеет посягнуть на священную социалистическую родину.

Ленин и Сталин создали и воспитали великую большевистскую партию, партию подлинных патриотов нашей социалистической родины.

Под руководством Ленина и Сталина партия боролась за воспитание всех коммунистов, за воспитание всех советских людей в духе подлинного советского патриотизма.

После смерти Ленина, следуя завету Владимира Ильича, трудящиеся массы нашей страны под руководством товарища Сталина шли от победы к победе на всех участках социалистического строительства. Великой и могучей стала советская держава. В нашей стране победил социализм. Эти величайшие исторические победы, преобразившие нашу страну, закрепили единством советского общества, дружбой народов. Сбылись заветные мечты Ленина, великого патриота нашей родины, о превращении России в могучую социалистическую державу, о воспитании из всех советских людей горячих патриотов своего отечества.

Суровые испытания, о которых неоднократно говорили наши великие учителя и вожди Ленин и Сталин, советский народ встретил во всеоружии и выше! победителем. Могущественная армия советских патриотов на фронте Отечественной войны и в тылу одержала блестящую военную, экономическую и морально-политическую победу над самым сильным своим противником — гитлеровским империализмом. В этой великой борьбе с особой силой было продемонстрировано явное превосходство советского патриотизма, базирующегося на глубокой преданности и любви народов к своей социалистической родине, на братском содружестве всех народов нашей страны. Советский патриотизм в ходе Великой отечественной войны еще более окреп, воплотившись в подлинно всемирно-исторические победы героической Красной Армии и всего советского народа. Непреоборимая сила советского патриотизма, — учит нас великий Сталин, — состоит в том, что «советский патриотизм не разъединяет, а, наоборот, сплачивает все нации и народности нашей страны в единую братскую семью». Принципы патриотизма Ленина и Сталина, победившие в нашей стране, сыграли огромную роль в создании и укреплении в ходе нынешней мировой войны единого фронта свободолюбивых народов.

Великая сила горячего и животворного советского патриотизма верный залог того, что народы нашей страны, борющиеся в нынешней войне за правое дело, за дело Ленина—Сталина, окончательно и полностью победят и тем самым обеспечат своей священной родине свободу и могущественное процветание.

Проф. Г. Васецкий.

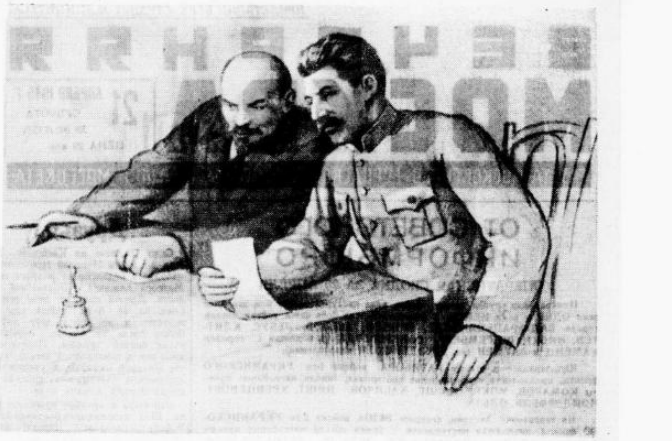

В. И. Ленин и И. В. Сталин. Рисунок художника П. ВАСИЛЬЕВА.

ЛЕНИН и СТАЛИН

До смерти Джамбул не забудет тех дней,
Когда он на поезде мчал по стране,
И мимо куда-то летел земля,
Мелькали сады, проплывали поля...

Шумела травою батырская ширь,
Неслись облака на Алтай, на Сибирь.
Пугливые чибисы с криком вились
Над желтой и быстрой рекою Арысь.

Над рисовым полем пылали лучи
В горячих просторных степях Кармакчи.
Катил на пески свой разгневанный вал
Вскипающий пеной зеленый Арал.

Пасла табуны и растила хлеба
Красавица наших степей Актюба.
Потом засверкал восхищением взор:
Впервые увидел я волжский простор;

Катила могучие воды река,
И чайка кружилась бела и легка.
Какая страна! Сколько светлых чудес
Под юртой высоких советских небес.

Я ехал, волнуясь. Я знал, что близка —
Мечта моей жизни — столица Москва!
И вот она встала, мечты золотой,
Во всей лучезарной своей красоте!

Услышал я шум изумрудных садов,
Увидел я блеск бирюзовых прудов,
Дворцы и палаты, метро под землей,
Большие фонтаны воды голубой...

Я думал: здесь Ленин когда-то ходил
В расцвете своих титанических сил...
Посланец далеких казахских степей,
Пошел я туда, где стоит мавзолей.

Где светит восторгом, сердца опаля,
Горящие золотом звезды Кремля.
Стоит мавзолей в самом центре земли,
Народы, как реки, к нему потекли.

Идут и таджик, и ойрот, и казах
С любовью в сердцах и с печалью в глазах.
Идут и афганец, и перс, и араб,
Как дети к отцу и как воины в штаб.

И я вместе с ними, волнуясь, вхожу,
Глаза поднимаю и жадно гляжу.

И вижу — в гробу он лежит, как живой,
Спокойный и мудрый, простой и родной.

Знамена склонились с любовью над ним,
Проходят народы, а он недвижим,
Не слышит, как я ему — сгорблен и сед —
Шепчу по-казахски сыновний привет,

И клятву шепчу ему — ленинцем быть,
По-ленински думать, бороться и жить.

И детям, и внукам, и правнукам — всем
Поведать и в песнях и в строфах поэм,
Что Ленин, как солнце, планету живит,
Что в Сталине ленинский гений горит.

Я самый счастливый певец на земле —
Я Сталина видел в московском Кремле.

Я рядом с вождем всех народов стоял
И крепко могучую руку пожал.

Он разумом выше Памира и звезд
И к людям внимателен, ласков и прост.

Он мощью своей превосходит Арал,
И каждый бедняк в нем отца увидал,

Как солнце, он ясен, высок и могуч,
И греет народы теплом его луч.

Он, как океан, необ'ятно велик...
Обидно Джамбулу, что беден язык

И слов нехватает, чтоб так прозвенеть,
Чтоб сталинский гений достойно воспеть.

Я в степи пойду, когда солнце встает,
Из юрт позову и колхозный народ.

И грянем мы песню, и будет нам в лад
Греметь ниспадающий с гор водопад,

Трава шелестеть, и журчать родники,
И тихо по ветру шуметь тростники.

И даже на самой далекой звезде
Слышна будет песнь о великом вожде!

Джамбул.

По ленинским местам

Ленинград

ЛЕНИНГРАД, 21. (По телефону. Наш корр.). Сегодня в Ленинграде вновь открылись четыре квартиры-музеи, где жил В. И. Ленин. В доме № 7/4 на углу Большого и Малого Казачьих переулков (переулок Ильича) Ленин снимал в квартире № 13 комнату, в которой поселился в феврале 1894 года. Во время блокады в дом попало несколько немецких снарядов, повредивших квартиру этажей. Теперь квартира отремонтирована, заделаны обрушившийся потолок, вставлены стекла, все приведено в порядок.

В квартиру № 24 по Широкой улице, дом № 48/9, на Петроградской стороне (улица Ленина), в 1912 г. Ленин с Н. К. Крупской пришел из дворца Кшесинской на рассвете 4 апреля 1917 года. Эту квартиру занимала его сестра Анна Ильинична и ее муж Марк Тимофеевич Елизаров. В одной из комнат Владимир Ильич прожил до июльских дней 1917 года, когда обстоятельства принудили его уйти в подполье.

В этой квартире Владимир Ильич часто встречался с друзьями и соратниками. В музее-квартире одна из комнат заполнена фотографиями, номерами газет «Волна», «Голос правды», «Солдатская правда» и другими документами, относящимися к этому периоду жизни Владимира Ильича Ленина.

В квартире В. Д. Бонч-Бруевича (Херсонская улица, д. 5, кв. 9) В. И. Ленин бывал много раз и некоторое время жил. Сюда пришел Владимир Ильич после взятия Зимнего Дворца в ночь с 25 на 26 октября 1917 года.

На Выборгскую сторону в квартиру М. В. Фофановой, жившей по Сердобольской улице, дом № 1/92, В. И. Ленин пришел пешком на Уазьевой 7 октября и жил в ней до 24 октября 1917 года.

Куйбышев

КУЙБЫШЕВ, 20. (ТАСС). На Рабочей улице стоит двухэтажный деревянный домик. На белом мраморе, прикрепленном к фасаду, крупными золотыми буквами написано, что в этом доме жил Владимир Ильич Ленин в 1889—1893 гг.

Как святыню, хранят куйбышевцы все исторические места, связанные с жизнью и деятельностью Ильича в Самаре. В доме-музее Ленина побывало свыше полумиллиона людей. Экскурсии, организуемые по ленинским местам в связи с 75-летием со дня рождения Ильича, привлекли тысячи новых посетителей.

Многолюдно в залах музея. Рабочие, студенты, школьники с волнением осматривают документы, телеграммы, картины, характеризующие кипучую революционную деятельность Ленина в Ульяновске, Казани, Самаре.

Подолгу задерживаются посетители в рабочей комнате Ильича. Здесь воспроизведена в точности скромная обстановка, в которой в то время работал Ленин. Простая кровать, письменный стол, на нем прибор, счеты. Рядом — этажерка с книгами и журналами.

В нижнем этаже дома разместилась крупная областная детская библиотека.

В книге посетителей часто мелькают записи не только куйбышевцев, — в доме-музее Ленина побывали посетители из Челябинска, Курска, Киева, Уфы и других городов.

Группы экскурсантов останавливаются у дома № 70 на углу улицы Венцека и Площади Революции. Мемориальная доска сообщает: «В 1892—1893 г. в этом здании работал защитником при самарском окружном суде Владимир Ильич Ленин».

Сотни посетителей в эти дни можно видеть в селе Алакаевке, в 50 километрах от Куйбышева. В центре села на пригорке расположен небольшой одноэтажный домик. Сюда В. И. Ленин приезжал с семьей из Самары в летнее время. Здесь теперь музей Ленина. 22 апреля состоится собрание, на котором с воспоминаниями о Владимире Ильиче выступят лично знавшие его старые колхозники тт. Федулов и Фролова.

В клубах, домах культуры, Домах партийного просвещения Куйбышева ежедневно устраиваются лекции, доклады, беседы о самарском периоде жизни и деятельности Владимира Ильича.

Выступление В. И. Ленина перед красногвардейцами в Смольном в первые дни Октября.
(Из альбома «Ленин» художника П. ВАСИЛЬЕВА).

*) М. И. Калинин, см. журнал «Большевик», № 19—20, за 1946 г.
**) Ленин. Соч., т. XXIII, стр. 280.
***) Ленин. «Из истории гражданской войны». 1934 г., стр. 29—30.

На заводе имени Владимира Ильича

Предмайское социалистическое соревнование на заводе имени Владимира Ильича проходит под знаком нового роста производственных показателей. Рабочие стремятся использовать все возможности для того, чтобы снаряды текли по конвейеру все усиливающимся потоком.

На апрель производственная программа была увеличена. Но и она реализуется с превышением. За две декады завод выполнил план на 103 процента. Значительно опережается график в цехах, где начальниками тт. Алексахин, Гольберг, Ларин и Сёмиков.

20 апреля цех тов. Алексахина встал на стахановскую вахту. В принятом коллективом решении говорится: «Мы хотим помочь Красной Армии окончательно добить фашистского зверя и потому обязуемся выполнить суточное задание не ниже чем на 120 процентов». Эти простые слова обязательства подкрепляются стахановскими делами.

Четко, по-военному, организовал работу на своем участке лучший мастер завода тов. Леонов. На 20 апреля его коллектив опередил посуточный график на 12 процентов. В последние дни здесь добились нового увеличения производительности труда.

Фронтовая комсомольско-молодежная бригада тов. Седова систематически вырабатывает по две нормы. На таком же высоком уровне работает и широко известная на заводе бригада тов. Егорова.

Цех тов. Гольберга перевыполнил программу первых двух декад. 19 апреля, встав на стахановскую вахту, смена тов. Белозлицкого дала сверх задания 13 процентов. В этот же день многостаночницы тт. Галанова и Титова значительно перекрыли свои обязательства и выработали: первая — 226, вторая — 208 процентов нормы.

С большим воодушевлением включились в предмайское соревнование рационализаторы производства. В течение апреля они обещали внести не менее 200 предложений, обеспечивающих новое увеличение выработки и улешевление себестоимости снарядов. И это обязательство выполняется с честью.

На 20 апреля от рабочих, инженеров и техников поступило уже 176 предложений, дающих большой экономический эффект. Они направлены к дальнейшему совершенствованию технологии, сокращению числа операций, механизации трудоемких процессов и т. п.

К Первому мая коллектив предприятия, носящего имя Владимира Ильича, идет с высоко поднятым знаменем передового завода столицы.

Научная сессия в Ленинградском университете

ЛЕНИНГРАД, 20. (ТАСС). 75-летие со дня рождения В. И. Ленина профессорско-преподавательский состав и студенчество ознаменовывают большой научной сессией, посвященной разработке теоретического наследия Ленина.

Сессия открылась сегодня в актовом зале докладом ректора университета проф. А. А. Вознесенского на тему: «Ленин — гениальный мыслитель и преобразователь человеческого общества». С докладом «Проблемы современной физики в свете работы В. И. Ленина «Материализм и эмпириокритицизм» выступил проф. Л. Э. Гуревич.

Сессия продлится несколько дней. Предстоят доклады «Ленин как экономист», «Ленин о научном предвидении», «Ленин об особенностях русской философии» и другие.

В зале, где происходит сессия, открыта выставка с разделами: «Экономические работы Ленина», «К Апрельским тезисам», «Ленин в художественной литературе», «Книги Ленина на языках народов СССР», «Книги Ленина на иностранных языках». Особый интерес представляет раздел «Ленин и Петербургский университет», где экспонированы книги, которыми пользовался Владимир Ильич, готовясь к университетским экзаменам.

21 апреля

Завтра исполняется 75 лет со дня рождения Владимира Ильича Ленина. В связи с этой знаменательной датой газеты печатают разнообразные материалы, посвященные величайшему революционеру и мыслителю, основателю и вождю большевистской партии, великому организатору советского государства. В «Правде» опубликована статья А. Я. Вышинского «Ленин — великий организатор советского государства», в «Известиях» — статья народного комиссара государственного контроля РСФСР Н. Васильева «Ленин и Сталин о советском государственном аппарате», в «Московском большевике» — статья В. Кружкова «Ленин — создатель советского государства».

★

В «ИЗВЕСТИЯХ» напечатана корреспонденция из Ульяновска о Доме-музее В. И. Ленина. В доме № 58 по улице Ленина в городе Ульяновске Владимир Ильич жил в детские и юношеские годы. «Посетитель, — пишет корреспондент, — особенно подолгу останавливается в комнате Владимира Ильича. Это небольшая комнатка с небольшим окном, выходящим во двор. Железная кровать, столик, пара венских стульев и полочка для книг — вся ее обстановка. На стене карта полушария. На столе лежат книги русских классиков: Пушкина, Некрасова, Тургенева, Гогола, Добролюбова, Салтыкова-Щедрина и др. Здесь хранятся аттестат зрелости, выпускный лист, табель с отметками, характеризующие Владимира Ильича, как одаренного и прилежного ученика. В этой комнате Владимир Ильич провел юные годы. Здесь начало формироваться его политическое воззрение». Дом-музей В. И. Ленина существует уже 16-й год. Со дня открытия его посетило свыше 700 тысяч человек. Только за минувший, 1944 год в музее побывало более 60 тысяч человек.

★

В ГАЗЕТАХ опубликовано письмо Председателю Государственного Комитета Обороны Маршалу Советского Союза товарищу И. В. Сталину от участников областного совещания пайщиков потребительской кооперации Львовской области.

★

НЕМЦЫ, отступая из столицы Белоруссии, взорвали и сожгли прекрасный дворец — здание Академии наук БССР. После освобождения республики академия была восстановлена со всеми своими институтами. Вчера, сообщают «Известия», в Минске открылась сессия академии, посвященная возрождению народного хозяйства Белоруссии. На сессии будет заслушано свыше 50 докладов.

★

ПО РЕШЕНИЮ Секретариата ВЦСПС, в тундре Чукотки, вблизи залива Сиивиуно, создается первый в Арктике курорт. Он будет расположен в местечке «Горячие ключи», где имеются источники лечебной серо-водородной воды с высокой температурой. Эти источники полезны для лечения больных ревматизмом, неврагией, радикулитом, артритом. В «Горячих ключах» будут построены лечебные здания, ванны, а также кабинеты электросветолечения. На курорт направляются опытные врачи. На строительство и оборудование нового лечебного учреждения, как сообщает «Труд», отпущено около 600 тысяч рублей.

21 апреля 1945 г. № 94 (6459)

В НАШЕЙ СТРАНЕ

ПРОИЗВОДСТВЕННЫЕ ПОДАРКИ УРАЛЬЦЕВ

СВЕРДЛОВСК 20 (ТАСС). Уральцы готовят производственные подарки к первомайскому празднику. Коллектив Ревдинского метизного завода завершил очередной месячный план. Досрочно выполнили апрельскую программу Свердловский рельсово-подшипниковый завод. До конца месяца оба предприятия изготовят продукции в фонд победы на 175 тысяч рублей.

Молодые рабочие одного из цехов Уралтяжмаша досрочно сдали три корпуса для специальной колонны тяжелое. Производственный подъем царит среди горняков. На крупнейшей шахте 2-шахтальная ежедневно выдается сотни тонн медной руды сверх задания.

СОРЕВНОВАНИЕ СТАЛЕВАРОВ

МОЛОТОВ, 20 (ТАСС). Сталевары двух крупнейших уральских заводов—Чусовского и Лысьвенского издали соревнуются между собой. В апреле скоростными методами они выплавили свыше 140 плавок, больше чем за два предыдущих месяца. Опытный мастер скоростного сталеварения на Чусовском заводе тов. Коврагин установил новый рекорд: он выдал плавку за 8 часов 30 минут вместо 16 по графику. С начала года мастера-скоростники сварили тонн стали. Сверхпланового металла. Такого успеха Коврагин добился благодаря быстрой заправке печи и поддержанию высокой температуры, ускоряющей плавление. По 6—8 скоростных плавок дали сталевары тт. Сальников, Казаков и Прядилов.

Металлурги Чусового и Лысьвы за счет скоростных плавок внесли в апреле в фонд Главного Командования 850 тонн стали.

ВОССТАНОВЛЕНИЕ ГОСТИНОГО ДВОРА

ЛЕНИНГРАД, 20. (ТАСС). Торговые помещения Ленинградского гостиного двора занимают площадь более 10 гектаров. Длина его торговых рядов превышает километр.

Это грандиозное здание в дни блокады подвергалось неоднократным бомбежкам, артиллерийским обстрелам, сильно пострадало от пожаров. Теперь его восстанавливают и реконструируют. Мелкие магазины будут объединены в крупные торговые помещения.

Сейчас ремонтируют крыши, разрушенные стены и своды. Все работы должны быть закончены в этом году.

В РИЖСКОМ МОРЕХОДНОМ УЧИЛИЩЕ

РИГА, 20. (ТАСС). Начались занятия в Рижском мореходном училище. Прежнего 200 юношей. Многие из будущих штурманов и судовых механиков Балтийского флота прошли строгую школу Великой отечественной войны.

С первых дней в училище, как на хорошем корабле, установлена образцовая дисциплина. В классах, учебных лабораториях, спальнях, в столовой чистота и порядок. Оборудован спортивный зал. Юноши с увлечением изучают морской устав, географию, математику. Преподавание ведется на русском и латышском языках.

НОВАЯ ГИДРОЭЛЕКТРОСТАНЦИЯ НА УРАЛЕ

АЛАПАЕВСК, 20. (ТАСС). В начале апреля строитель треста «Уралэлектростройи на быстрой реке Нейва закончили сооружение Алапаевской гидроэлектростанции. ГЭС-17 дала промышленный ток. Предприятия города получили дешевую электроэнергию.

КАРТА ПОДЗЕМНЫХ ВОД СЕВЕРНОГО КАВКАЗА

РОСТОВ-НА-ДОНУ, 20. (ТАСС) Свыше 100 лет изучались подземные воды Северного Кавказа. Геологи исследовали подземные воды бассейнов Дона, Лабы и Кубани, затуманенных степных и ставропольских степей. По материалам многолетних исследований гидрологи составили карту подземных вод Ростовской области и Ставропольского края. На этой карте нанесены все встречавшиеся в этих районах подземные воды, даны подробные характеристики их минерального и химического состава, указаны способы их использования для питьевых и технических целей.

Сейчас гидрологи заканчивают составление карт подземных вод, разпространенных на территориях Краснодарского края и в Крыму.

СПЛАВ ЛЕСА В ПРИМОРЬЕ

ВЛАДИВОСТОК, 20. (ТАСС). По горным рекам Южного Приморья начался сплав леса. На бурные весенние воды спущены первые 50 тысяч кубометров строительной древесины. Успешно начал сплав Бикинский леспромхоз.

Началу сплава предшествовала большая подготовительная работа. К берегам рек вывезено свыше 200 тысяч кубометров ценнейшего леса. Полностью заготовлен весь сплавной инвентарь. Построено около 150 новых лодок, подготовлено необходимое количество брезентовых палаток.

Заканчиваются приготовления к сплаву в районах северных леспромхозов Терпейского района.

НОВЫЕ ЗДРАВНИЦЫ В УЗБЕКИСТАНЕ

ТАШКЕНТ, 20 (ТАСС). В Ферганской области открылся высокогорный санаторий «Пахимаран» для туберкулезных больных. В этом году здесь будут лечиться свыше полутора тысяч трудящихся Средней Азии, Сибири и Дальнего Востока. Проведены большие работы по благоустройству здравницы. Впервые внедрена новая физиотерапия, оборудован кабинет физических методов лечения.

Деятельно готовятся к открытию и другие здравницы Узбекистана. Особое внимание уделяется здоровью детей. Удлинен срок функционирования детских санаториев, более чем в 2 раза. Увеличивается их пропускная способность.

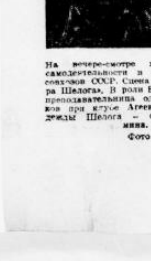

На вечере-смотре художественной самодеятельности в клубе Наркомсовхозов (XXII). Сцена из оперы «Вера Шелога». В роли Веры Шелога — преподаватель клуба одного из кружков при клубе Нечева, в роли Надежды Шелога — световод Кузьмина.

Фото Е. АЗОВОВОЙ.

Весна в столице. На Москве-реке.

Фото М. ОЛЬХНОВИЧ.

Цехи увеличили выработку

НА ЗАВОДЕ «КОЖИМИТ»

Завод «Кожимит» вырабатывает ежемесячно на миллионы рублей изделий для обмундирования и снаряжения Красной Армии. Он же является одним из крупнейших поставщиков заменителей кожи для обувной промышленности.

За время предмайского социалистического соревнования все цехи резко увеличили выработку. Особенно хорошо работает коллектив цеха, где начальником тов. Литвиненко. Он на 12 процентов опережает график.

Многое сделано для дальнейшего развития производства коллективом технологов, химиков и конструкторов завода. Используются все возможности для совершенствования рецептуры и снижения расхода дорогостоящего сырья. В прошлом году, благодаря улучшению технологии, завод дал государству 8 миллионов рублей накоплений.

Уже выпускается в больших количествах хороший шеврет для пальто и комбинезонов и прочный, гигиенический футер — подкладочный материал для армейских сапог.

В последнее время ведутся интересные работы по организации производства кирзы (заменителя кожи) более усовершенствованным способом — с накаткой каучука на каландрах, что значительно снижает расход и каучука и бензина. Опыты, произведенные работниками «Кожимита» на оборудовании завода «Богатырь», дали хорошие результаты. Теперь этот метод будет применен в производстве на самом «Кожимите». Он позволит уменьшить расход каучука и бензина в четыре раза.

Разработаны рецепты и получены опытные образцы искусственной замши и прочных тканей для женской обуви. По внешнему виду, по прочности и по своим гигиеническим качествам искусственная замша мало отличается от натуральной.

Чтобы достойно ознаменовать 1 мая, коллектив решил досрочно закончить апрельскую программу и выпустить заменителей кожи сверх плана на 80.000 пар обуви.

Его воспитал комсомол

БЫВШИЙ МАШИНИСТ — ГЕРОЙ СОВЕТСКОГО СОЮЗА

В Москву приехал отважный летчик — воспитанник московской комсомольской организации А. В. Кочетов. До 1938 года он учился в Москве, в технической школе машинистов Казанской железной дороги. Здесь же и вступил в комсомол.

Будущий железнодорожник одновременно изучал и летное дело. Окончив накануне войны летную школу, он одним из первых отправился на фронт, участвуя в сражениях на подступах к столице, а затем и на других участках.

Прибыв вчера в Москву, Александр Кочетов прежде всего зашел в Московский комитет комсомола.

Комсомольцы — Герои Советского Союза тепло поздравили друзья и товарищи.

За время войны Кочетов совершил 355 боевых вылетов и лично сбил 34 вражеских самолета. Отважный истребитель награжден семью орденами и двумя медалями. Ему присвоено звание Героя Советского Союза.

Опыт комсомольско-молодежных бригад

На заводе им. секретаря комитета ВЛКСМ тов. Кабинцер, 47 комсомольско-молодежных бригад. Они накопили большой опыт. Чтобы изучить и распространить опытом работы и наметить пути дальнейшего повышения производительности труда, вчера была созвана заводская конференция комсомольско-молодежных бригад завода. Более 600 человек приняли участие в конференции. С докладом выступил директор завода.

Многие комсомольско-молодежные бригады заводы уже выполнили месячную программу. Так бригада тов. Гуликова, выполнила апрельское задание, дополнительно перемонтировала три станка. Бригада тов. Самсонова также закончила месячное задание.

В клубе завода, где проходила конференция, была открыта выставка работ передовых бригад завода.

Благоустройство Москвы

НА УЛИЦАХ И БУЛЬВАРАХ

Словно темный бархат выглядит почва вдоль металлической изгороди Тверского бульвара. Она уже тщательно обработана и подготовлена к тому, чтобы скоро здесь заколосилась трава, декоративный кустарник, зацвели цветы.

На другой стороне бульвара вырыты ямки. В них закладываются железобетонные тумбы — фундамент для изгороди.

★

На Красной Пресне начались дорожные работы. На улице Заморенова идет укладка булыжника, на улице Герцена асфальтируются тротуары.

Юбилейные издания об изобретении радио

К 50-летию со дня изобретения радио А. С. Поповым выходит обширная юбилейная литература.

Издательство Академии наук СССР выпускает два сборника статей. В первом из них, помещённом предисловие радио, собраны оригинальные труды Маконеллы, Фарадея, Герца и других учёных, разработавших фундаментальные основы великого изобретения. Сборнику предпослана статья недавно скончавшегося академика Л. И. Мандельштама. Во второй сборник вошли материалы о деятельности А. С. Попова, его статьи, доклады, протоколы заседаний, на которых он выступал, высказывания иностранных учёных об изобретении русского ученого. Книга богато иллюстрируется. В ней размещены фотографии участников председатель юбилейного комитета академик Б. А. Бонч-Бруевич, председатель написал «письмо-рецензент Академии наук СССР инженер — вице-адмирал А. И. Берг.

Издательство Народного комиссариата связи выпускает научно-технический сборник «50 лет радио». В нём участвуют видейшие учёные и специалисты радиотехники, академики Б. А. Введенский, профессор И. Г. Кляпиник, профессор А. Л. Минц и другие. Мирная война снова И. Т. Переверзин написал для сборника статью о радио в Великой отечественной войне.

Бюро наглядных пособий Комитета по делам культурно-просветительных учреждений при Совнаркоме РСФСР сделало и печать красочный юбилейный альбом. В альбоме — портреты биографии и портреты изобретателя радио, снимки аппаратуры и приборов изготовленных Поповым, фотографии, иллюстрирующие развитие радиотехники.

Кинопрокат выпускает «Повесть о русском изобретателе» — специальный художественного фильма об А. С. Попове, написанный Разумовым.

Почтовые марки, посвященные В. И. Ленину

В ознаменование 75-летия со дня рождения В. И. Ленина Народный комиссариат связи СССР выпускает серию почтовых марок: «В. И. Ленин читает «Правду», «Н. И. Ленин в кабинете», «В. И. Ленин на трибуне», «В. И. Ленин на прогулке в Горках и портрет В. И. Ленина. Рисунки исполнены лауреатом Сталинской премии художником Н. Жуковым.

Новые марки выходят достоинством в 50, 60 и 80 копеек. 1 рубль и 3 рубля.

Летняя экзаменационная сессия заочников

Наркомпрос РСФСР установил порядок проведения летней экзаменационной сессии заочников в университетах и педагогических учебных заведениях. Она будет проведена в педагогических учебных в 10 июня по 10 августа, а в университетах, медицинских и ветеринарных институтах — с 20 июня по 10 августа.

Экзаменующимся предоставляются библиотеки, лаборатории и учебные пособия, для консультаций выделяются профессора и преподаватели, организуется культурное обслуживание в общежитиях.

Премьера в Театре юного зрителя

В Доме культуры «Правда» состоялась премьера новой постановки Московского областного театра юного зрителя. Была показана пьеса Т. Габбе «Хрустальный башмачок» (Золушка). Спектакль поставлен режиссером Ю. Ромашовым. Декорации к нему выполнены В. Комардиным. Музыка написана композитором В. Страшнотелиным.

Спектакль был тепло встречен артистами.

Немцы вывезли большую часть золотого запаса Италии

ЛОНДОН, 21. (ТАСС). Как передаёт агентство АФИ из Рима, директор Итальянского банка Луиджи Эйнаудди заявил, что золотой запас Италии, который в декабре 1941 года составлял 524 тонны, в сентябре 1943 года снизился до 120 тонн. Остальное количество золота было вывезено немцами.

Бедственное положение населения в оккупированных немцами районах Голландии

ЛОНДОН, 21. (ТАСС). Население прибрежных районов Голландии, которые ещё оккупированы немцами, страдает от голода. Согласно сведениям, полученным в Лондоне, здесь пищи в этих районах подолгу осеяжут к первому мая. В городах официальная недельная норма выдачи хлеба в первые дни апреля была сокращена до 400 граммов. Однако по многим городам даже этот мизерный паёк получить почти невозможно.

Доказательством громадной смертности от голода в оккупированных районах Голландии служит тот факт, что на окраинах Амстердама скопилось от 1300 до 1500 покойников, которых нельзя было похоронить из-за недостатка транспорта.

На всякую антигермавскую деятельность немцы немедленно отвечают терроном. Немцы убивают голландцев за малейшее проявление антигерманских настроений и оставляют их трупы на мостовой.

Распоряжение шведского правительства о льготах германским гражданам

СТОКГОЛЬМ, 19. (ТАСС). Газета «Афтонбладет» пишет: «Шведское правительство сделало исключение из обычной практики и продлило срок пребывания в Швеции женам германских дипломатов, которые в качестве нежелательных элементов были вынуждены выехать из Швеции. Это исключение, судя по всему, мотивируется тем, что благодаря создавшемуся военному положению эти немецкие граждане не знают, куда ехать при возвращении на родину. Обычно жен нежелательных дипломатов высылают из страны вместе с мужьями. Теперь шведское правительство дало женам этих дипломатов новые визы на пребывание в Швеции сроком от 1 до 2 месяцев».

ОТОВСЮДУ

★ В ОДНОМ из самых лучших кинотеатров Белграда с огромным успехом демонстрируется советский фильм «Иван Грозный».

★ КАК СООБЩАЕТ варшавское радио, в Лодзинском воеводстве завершена земельная реформа. Между 30.000 крестьянскими дворами разделены земли 887 помещиков.

Подписание соглашения о поставках в Советский Союз

Представители Правительства Союза Советских Социалистических Республик, Канады, Соединенных Штатов Америки и Соединенного Королевства подписали 17-го апреля 1945 года в Оттаве соглашение, известное как Четвертый Протокол, предусматривающее поставки снабжения Советскому Правительству в целях оказания помощи в ведении войны против общего врага.

Протокол охватывает период с 1 июля 1944 года по 30 июня 1945 года, и, хотя формальное подписание его имело место 17 апреля, устное соглашение производилось в жизнь с 30 июня прошлого года, и поток всякого рода снабжения, необходимого для ведения войны, не прерывался.

В этом Протоколе Советское Правительство вновь подтверждает свой решение предоставлять другим участникам соглашения такие сырьевые материалы, другие поставки и услуги, необходимые для ведения войны, какие могут быть предоставлены.

Три предыдущих такого рода соглашения были подписаны: первое — в Москве в октябре 1941 года; второе — в Вашингтоне в октябре 1942 года и третье — в Лондоне в октябре 1943 года.

Соглашение, заключенное в Оттаве 17 апреля сего года, было подписано: Послом СССР в Канаде — от имени Союза Советских Социалистических Республик, Премьер-Министром и Министром Финансов Канады — от имени Канады, Послом США в Канаде — от имени Соединенных Штатов Америки и Высоким Комиссаром Соединенного Королевства в Канаде — от имени Соединенного Королевства.

(ТАСС).

Программное заявление Паасикиви

ХЕЛЬСИНКИ, 20. (ТАСС). Вчера состоялось внеочередное заседание финского сейма, на котором премьер-министр Паасикиви в присутствии членов правительства сделал заявление о программе нового правительства. Паасикиви заявил:

«Правительство будет руководить находящимися в его ведении делами, соблюдая тесный контакт и взаимопонимание с сеймом, который в соответствии с формой шведского правительства представляет народ Финляндии. Состав нового сейма свидетельствует о том, что финский народ, отказавшись от проводившейся в период войны политики, стремится к более последовательной демократической ориентации как в области внешней, так и в области внутренней политики. Эту волю народа Финляндия желает выполнить также и правительство. Проводимая внешнеполитический курс прежнего правительства, правительство, имея своим исходным пунктом сохранение самостоятельности и независимости Финляндии, будет проводить такую внешнюю политику, которая стремится гарантировать всестороннее успехи и безопасность нашего народа и соответствует методам, установленным Объединенными Нациями, в той форме, в какой они были, между прочим, выражены в решениях Ялтинской конференции. Правительство сделает также всё, что в его силах, для развития и укрепления отношений с Советским Союзом на базе искреннего обоюдного доверия и уважения, взаимных связей и прочной дружбы.

Полное выполнение соглашения о перемирии как по букве, так и по духу и устранение поводов для подозрений в этом отношении являются важнейшей задачей нашей внешней политики. По вычислении и изучении с наивозможной быстротой вопросов, связанных с внешней политикой последних лет и войной, следует сделать соответствующие выводы, причем одновременно должны быть рассмотрены с особенным существующих законов и те мероприятия, к каким дают повод уже выявленные факты».

Указав, что правительство «будет заботиться о сохранении старых дружеских отношений с Швецией и другими северными странами», и сосуществись отношений с Объединенными нациями, Паасикиви продолжал:

«В области внутренней политики необходимо внедрить вышеуказанный образ мыслей во всех слоях общества, об'единить нацию для выполнения обязанностей перед нашим грозными задачи, устранить пережитки политики войны, а также оживить нашу культурную жизнь, очистив её от шовинистических и антидемократических проявлений.

Важнейшей хозяйственно-политической задачей ближайшего времени будет целесообразная организация и оживление нашей сильно пострадавшей от несчастных войн производственной жизни, переживающей кризис сырья. Это необходимо для того, чтобы выполнить условия соглашения о перемирии и обеспечить нашему народу необходимые средства существования. Условием успешного выполнения этой задачи является сохранение трудового мира и упорный труд во всех областях хозяйственной жизни. Нужно гарантировать работу для всех граждан и обеспечить нашему народу насущный хлеб. Для этого необходимо провести в жизнь закон о выделении земли, сделав это таким образом, чтобы эвакуированные земледельцы могли бы как можно скорее вернуться своим прежним промыслом.

Необходимо также защищать сельскохозяйственное производство и организовать условия для его эффективного оживления». Правительство, сказал Паасикиви, сделает «все возможное, чтобы предотвратить опасную для нашей экономической жизни инфляцию».

Паасикиви остановился далее на задачах правительства в области социальной политики.

После Паасикиви с речами выступили руководители всех фракций сейма. Вопрос о доверии правительству был решен простым переходом к порядку дня.

Пребывание советской профсоюзной делегации в Хельсинки

ХЕЛЬСИНКИ, 19. (ТАСС). Находящаяся в Финляндии советская профсоюзная делегация во главе с членом президиума ВЦСПС тов. Степановым посетила 17 и 18 апреля предприятия Хельсинки. На фарфоровой фабрике «Арабиа» после окончания работы состоялся митинг, на котором присутствовало свыше 1.300 человек. Выступили с речами глава советской профсоюзной делегации тов. Степанов и член делегации тов. Козлиниова. После окончания митинга рабочие и работницы окружили членов делегации и задавали им множество вопросов. Рабочие выражали глубокую благодарность Советскому Союзу и маршалу Сталину за избавление финского народа от войны.

Потери среди гражданского населения Англии

ЛОНДОН, 21. (ТАСС). Как передает агентство Рейтер, министр внутренних дел и внутренней безопасности Герберт Моррисон заявил вчера в палате общин, что с начала войны потери среди гражданского населения Англии убитыми и раненными составили 146.760 человек. Моррисон добавил, что число убитых составило 60.585 человек, из них 26.920 мужчин, 25.392 женщины, 7.736 детей до 16 лет и 537 неопознанных лиц.

Бои в Югославии

БЕЛГРАД, 21. (ТАСС). В сообщении генерального штаба югославской армии за 18 апреля говорится, что на фронте в Словении югославские части, продолжая успешное наступление, заняли ряд населённых пунктов, в том числе Пуг, Растовица, Ораховицу, Мушпчи, Тырново и другие. Противник потерял 543 человека убитыми и свыше 400 пленными. Захвачены большие трофеи, в том числе несколько самоходных пушек, 16 орудий, 48 грузовиков и 156 подвод с военным имуществом.

В Хорватском Приморье югославские части во взаимодействии с югославским флотом высадились на острове Крк. В ожесточённых боях захвачены важные пункты вражеского снабжения Александрово, Цриквенца, Селье и др.

По неполным данным, потери противника в боях за Добой составляют 300 человек убитыми и 500 пленными. Захвачено 20 пароходов, несколько сот вагонов и большое количество другого военного имущества.

Установление дипломатических отношений между Советским Союзом и Гватемалой

Советское Правительство приняло предложение Правительства Гватемальской Республики об установлении дипломатических отношений между Союзом Советских Социалистических Республик и Гватемальской Республикой.

Договоренность между обоими Правительствами по этому вопросу закреплена в обмене нотами, состоявшемся в гор. Вашингтоне 19 апреля с. г. между Послом СССР в США А. А. Громыко и Поверенным в Делах Гватемальской Республики в США г-ном Эрике Лопез Эрергте.

Обмен нотами был произведен в помещении Советского Посольства.

1-й БЕЛОРУССКИЙ ФРОНТ. Бои на Земландском полуострове. Разбитая нашей авиацией и артиллерией вражеская техника.

Фото А. ФРИДЛЯНДЕРА (ТАСС).

После рабочего дня

ДОПИСЫВАЯ партитуру «Веры Шелоги», Римский-Корсаков не думал, конечно, что в его произведении выступят когда-нибудь столь необычные исполнители, что партию Веры будет петь формовщица керамических изделий, партию Надежды — инструктор физкультуры, а боярина Шелоги — архитектор.

Художественная самодеятельность, способно могучему рычагу, приближает к народу лучшие творения русского и мирового искусства.

В программе вечера оперного кружка при клубе Наркомсовхозов СССР — «Вера Шелога», пролог из «Царя Салтана», большие отрывки из «Онегина» и «Русалки». Три великих русских композитора — Римский-Корсаков, Чайковский, Даргомыжский — пришли на маленькую сцену клуба со своими бессмертными произведениями.

Эти гениальные оперные полотна обычно встречаются только в репертуаре профессионального театра. Что же помогло осуществить их силами художественной самодеятельности? Ответ на этот естественный вопрос нужно искать в истории оперного коллектива при Наркомате совхозов. Десять лет назад здесь собралась небольшая группа энтузиастов. Их не смутили трудности, они поставили перед собой большие творческие задачи и смело взялись за их выполнение.

Всякое дело решают люди. Цеху нужен хороший начальник, клубу — энергичный, культурный директор. Встречаются клубы неуютные, запущенные, с унылыми висящими на стенах лозунгами, с выцветшими листками прошлогодних «мероприятий». Кто виноват в этом запустении? Прежде всего директор. И, наоборот, когда клубом руководит энергичный, инициативный работник, жизнь течет ключом. Таким человеком оказался Н. И. Озеров, директор клуба Наркомсовхозов. В прошлом оперный певец, питомец Московской консерватории, т. Озеров принес свои знания и опыт в стены клуба. Ему удалось сплотить крепкий, способный коллектив.

Работа над классическим оперным наследием обязывает ко многому. Здесь недостаточно только природных способностей — голоса, слуха; нужно овладеть техникой пения, пройти серьезную школу. И кружковцы отчетливо сознают это. Каждый из них не реже двух-трех раз в неделю приходит в клуб на занятия. За роялем их уже ожидают опытные концертмейстеры Е. Русецкая, А. Крапухина. Идет терпеливое разучивание партий. Потом музыкальный руководитель, дирижер М. Ю. Миркин сводит номера отдельных исполнителей в одно целое. Когда отрывок в своей музыкальной подмосковных совхозов. Он обходил весенние, дышавшие теплой влагой поля, проверял тракторы, беседовал с девушками-трактористками. Да, этому Онегину, в отличие от пушкинского героя, некогда было скучать в деревне!

существенно образа, простой, сдержанный стиль исполнения.

Среди исполнителей хочется прежде всего назвать молодого певца Ф. Якушина, исполнявшего партии Лепеского и князя из «Русалки». У него красивый, свежий голос. Ему нехватает еще общей музыкальной культуры, но путь к профессиональной сцене, избранный им при содействии клуба, несомненно, правилен.

Хорошие вокальные данные показала А. Агеева, исполнявшая ответственные роли Веры («Вера Шелога») и Татьяны («Евгений Онегин»). Вокальная часть партии удается ей пока больше, чем сценическое толкование: она несколько робка и скована в движениях. Более уверенно владеет сценическим обликом К. Кузьмина. Она хорошо провела партию Надежды, супруги боярина Шелоги, в пушкинской Ольге. Обе роли удались ей, хотя в отрывке из «Онегина» она, пожалуй, неоправданно суетлива. Запоминался сочный и выразительный дуэт Ольги и Гремина из «Царя Салтана» в исполнении Е. Волковой и М. Воейковой. Наиболее сильное впечатление произвела сцена сумасшествия из «Русалки». В ней исполнительница Н. Озерова, создавшая сильный, волнующий, тщательно отработанный образ старого мельника...

Удачно прошел первый акт из «Онегина». Сам Онегин — агроном Г. Ефимов — еще утром этого дня был далеко за городом, в одном из

Еще не умолкли аплодисменты, которыми зрители наградили исполнителей «Онегина», как вновь раскрылся занавес и на сцену вышли все кружковцы. Сегодня у них — маленькое торжество, десятилетие существования коллектива. Все они награждены ценными подарками и грамотами. А потом к рампе подошел царь Салтан; на нем был длиннополый парчевый кафтан, красные сафьяновые сапоги, но гример еще не успел приклеить ему бороду.

— Мы не профессиональные мастера искусства, — сказал царь Салтан — архитектор А. Кузьмин, — но мы любим его крепко, по-настоящему. Без него мы уже не можем жить.

Самодеятельный оперный коллектив стал притягательным местом не только для кружковцев, но и для многих мастеров профессионального искусства.

Дирижер Л. Ф. Холодей десять лет назад занимался здесь с начинающими певцами. Сегодня он счел своим общественным долгом притти в клуб, продирижировать отрывком из «Русалки». Часто бывают здесь заслуженная артистка РСФСР М. Л. Мельцер, заслуженный артист РСФСР С. Н. Стрельцов; они разделяют с кружковцами их успехи и неудачи, помогают, советуют, ободряют...

Клуб Наркомсовхозов живет довольно скромно, в Москве есть десятки клубов с лучшей сценой и зрительным залом. Но зато каждый метр здесь «обжит», разумно использован. С удовольствием осматриваешь сцену: она оборудована очень любовно, технически грамотно. У стены стоят декорации для 8—10 постановок... Кто же все это сделал? Да сами же кружковцы, своими собственными руками. Они не только поют, играют: они и оружуют молотками, грунтуют холсты, пишут декорации, мастерят реквизит. Сценическому оформлению, гриму, костюмам здесь придается большое значение. Особенно удачны костюмы в «Русалке» и «Вере Шелоге». Хороши и гримы — выразительные, правдивые.

На вечере была показана только часть большого репертуара кружка, которым подготовлены еще большие отрывки из «Риголетто», «Бориса Годунова», «Алеко» и др. Все время ведется работа над «Царской невестой». Нам пришлось присутствовать на одной из репетиций. Мы слышали способного певца, шофера В. Вискова, создающего цельный образ русского парня, мы помирили гордую и страстную Любашу (Э. Калянина), привлекательную в своей душевной чистоте Марфу (Л. Лысо), хитрого декаря Бамелия (А. Лейкин)...

Появление классической оперы на самодеятельной сцене — факт большого принципиального значения. Мы отчетливо видим недостатки оперного клубного спектакля, сказывающиеся в певческой технике, дикции, сценическом поведении. Но нас привлекают вдумчивая работа над трудней, ценным материалом, требовательное отношение кружковцев к себе, их безграничный энтузиазм. Нас радует, что не только в лучших оперных театрах страны, но и на скромной клубной сцене находят воплощение прекрасные образы русской оперной классики.

С. БОГОМАЗОВ.

На весенние темы

В ожидании перевоза

Наступила весна. В отдельных местах на берегу Москвы-реки, особенно на окраинах города, можно встретить людей, которым срочно нужно попасть на другой берег.

Позаботиться о переправе должно было Управление предприятий коммунального обслуживания. Но такой заботы о жителях прибрежных районов оно не проявило. Никто из работников управления не позумал о своевременном открытии перевозов через реку.

Только из-даних стал работать перевоз у села Строгино. Здесь с утра и до позднего вечера низнишь поток людей направляющихся с одного берега на другой. Но как их перевозят? Курсируют всего две лодки, каждая вмещает не больше десяти—двенадцати человек. Создются большие очереди.

С опозданием открылись перевозы и у пригородных сел Татарово и Мневники. Несмотря на то, что перевоз у Мневников обслуживает главным образом рабочих основного предприятия, здесь эксплоатируется только одна лодка.

Эксплоатацией перевозов занимается находящаяся в ведении Управления предприятий коммунального обслуживания судостроительная верфь. Но ее работой руководители управления (начальник тов. Турыгин) не интересуются.

— Работаем мы плохо, — признается директор судоверфи тов. Шетилин. Но и без такого признания видно, насколько запущено хозяйство этой организации.

В прошлом году на прокатно-лодочных станциях числилось 170 лодок, сейчас их насчитывается всего несколько десятков. Остальные вышли из строя. Однако хозяйственники не думают о пополнении.

Вместо шестнадцати прокатно-лодочных станций, что были до войны, в этом сезоне судоверфь намечает открыть всего две — в Останкине или Измайлове и в парке Центрального дома Красной Армии. Да и на этих двух станциях лодок будет мало: ремонт и изготовление новых не организованы.

Насколько плохо заботится управление об обслуживании трудящихся видно и из такого факта: несмотря на то, что купальный сезон не за горами, до сих пор ничего не предпринимается для оборудования пляжей. Между тем для этого не требуется больших затрат. Все дело в том, что руководители управления и судоверфи находятся во власти канцелярских настроений. Они надеются только на централизованное снабжение строительными материалами, самозаготовками же не занимаются.

А. Лавров.

МОСКОВСКИЙ ордена ЛЕНИНА

ГОСЦИРК

СЕГОДНЯ И ЕЖЕДНЕВНО

БОЛЬШАЯ РАЗНООБРАЗНАЯ ПРОГРАММА

Нач. в 3 ч. и в 7 ч. 30 м.

В воскресенье 22/IV 4 представления. Нач. в 10 ч. у., 12 и 3 ч. дня, 7 ч. 30 м. веч.

В понедельник 23/IV одно представление Нач. в 3 ч. дня.

Физкультура и спорт

Класс нашего футбола

Ежегодные розыгрыши первенства Советского Союза и «Кубка СССР» незаменимы для выявления роста мастерства советских футболистов. Команды Ленинграда, Грузии, Украины являлись опытнейшими современными футболистами столицы.

Летом прошлого года розыгрыш футбольного «Кубка СССР», прерванный в годы войны, возобновился. На футбольных полях вновь сошлись встречаться лучшие мастера Москвы, Тбилиси и Ленинграда, футболисты «Динамо», Красной Армии, «Торпедо», «Спартака» и др.

С изумительным упорством выступали мастера ленинградского «Зенита». Они вышли победителями в серьезнейших встречах, выиграли «Кубок СССР» и впервые в истории футбола увезли его из столицы.

Война, естественно, не могла не отразиться на мастерстве советских футболистов. Однако в 1944 году можно было наблюдать прекрасные по технике и тактике игры матчей.

В начале июня серию и интересную игру показала московская команда «Торпедо», которая вообще прекрасно провела сезон. Трудно объяснить причины того, что иногда меняло характер игры торпедовцев. Известный начальный матч, добивавшись хороших результатов, команда вдруг упускала почти заниженную победу. Скорее всего это недостаток физической подготовки, отсутствие выдержки.

Команда Центрального дома Красной Армии — одна из сильнейших в стране. Лучшим игроком бесспорно является Федотов. Отлично ориентируясь на одного Федотова соперника разгадывали команды и сумели мы матч на «Кубок СССР». В первой половине, когда играли в команде фанатически сражать человек (Федотов был ранее болен), коллектив ЦДКА легко «переиграл» зенитовцев и на исходе первого тайма вышел еще Биноградова (вновь из-за поражения, которое растерзало в прошлом матче, а с ним и «Кубок СССР».

Выход напрашивается сам собою. При всем значении Федотова, как выдающегося игрока, команде ЦДКА нужно добиться высокотехнической игры и от других мастеров. В этому у нее есть все возможности.

Встречи мастеров «Торпедо» (Москва) — «Динамо» (Тбилиси) в День физкультурника. Команда, заняшая первое место в первом круге розыгрыша первенства Москвы, проигрывает южанам. Использовали для «Торпедо» все свои возможности, всю свой опыт и класс игры? Пожалуй, да! В этом матче сказалось те недочеты команды, о которых мы говорили выше. Команда из Тбилиси показала кое-что новое в этом матче и выступлению добилась победы.

Несколько дней в ноябре года «Динамо» (Тбилиси) добивалось прекрасных результатов: участие в финале розыгрыша «Кубка СССР», второе место в розыгрыше первенства страны. Чем подогает команда? Что такое вообще «классный игрок», «классная команда»? На фоне безусловной физической подготовленности игрок должен прекрасно видеть ситуацию в каждый момент игры, уметь выбрать наиболее удачную комбинацию и технически ее выполнить. Команды, состоящие из таких игроков, можно зачислить в «классные». Этой способности отчетливо видеть ситуацию и умение выбрать наилучшую комбинацию и выполняет тбилисцы. Но в День физкультурника они показали ряд прекрасных комбинаций, позволяющих заключить, что и с этой задачей команда начинает справляться.

Старые «соперники» — московские «Спартак» и «Динамо», несколько утрешние игры были слабы. Спартак показал, что есть еще порох в пороховницах. Это была игра, насыщенная острыми комбинациями, прекрасным расчетом и достаточным большое удовольствие знатокам футбола. «Настоящий футбол, — говорили многие.

Упорство, воля к победе — прекрасейшие качества советского футболиста. Однако нам нужно учиться и учиться. Надо добиться настоящей «школы» в технике и тактике игры. Необходимо массовый футбол сделать «грамотным». Мастерам нашего футбола следует хорошо запомнить, что только каждодневной тренировкой можно добиться лучших результатов.

Необходимо еще больше совершенствовать тактику игры. Отличная физическая подготовка в сочетании с хорошей техникой и продуманной, хорошо изученной системой, богатой тактическими новинками, будет содействовать повышению класса команд.

История футбола знает, что около полувека лучшие команды мира проигрывали, не зная так называемой системы «пять в линию». Но после изменения правил «две игры» появилась новая система, отвергнуть ее всеми командами, — «дубль-ве». Нет сомнений, что и она может быть еще совершенно.

Футбольный сезон 1945 года должен повысить класс нашего футбола.

Заслуженный мастер спорта М. КОЛЬБИ,
председатель всесоюзной секции футбола.

Шесть тренировок провели в апреле на своем футбольном поле команды высшего факультета Центрального института физической культуры имени Сталина. В составе тренирующихся игроков — студентки и преподаватели факультета. На ОНИМКЕ: тренировка у одних и тех.

Фото Т. ЯБЛОНОВСКОГО.

Первые матчи

Завтра в Москве на стадионе Метростроя начинаются первые товарищеские футбольные матчи. Встречаются команды хозяев поля с футболистами спортивного общества «Строитель». Состоятся три игры. Начало в 12 часов дня.

Семинар судей

В понедельник начнется общемосковский семинар для повышения квалификации футбольных судей. Семинар будет вести судья всесоюзной категории т. Васильев, Лапшиев и Щелчков. Сегодня все московские футбольные судьи проходят перерегистрацию.

Растить смену мастерам

Футболисты Москвы прочно заняли ведущее положение в советском спорте. За исключением первенства РСФСР 1942 года в четырех-пяти поражений в международных матчах (Москва—Ленинград, Москва—Харьков) футболисты столицы не проиграли ни в одном ответственном соревновании. Москвичи выигрывали «Кубок СССР» для юношеских команд (спартак), «Кубок СССР» для взрослых команд (спартак), Колонненского районах. Команда МВО по праву считалась сильнейшим футбольным коллективом Красной Армии. Первенства «Динамо» и «Спартака», соревнования ВЦСПС почти всегда выигрывали коллективы Москвы. Наконец, алое знамя чемпиона СССР и кубок страны неизменно оставались в столице.

В 1939 году в московских школьных, вузовских, армейских, заводских, фабричных командах и командах артелей играло в футбол около 100 тысяч человек, из них 5 тысяч фигурировали в разыгрыше первенства столицы. Одних братьев в Москве насчитывалось около 3.000. Следовательно, можно было выбирать способнейшие молодежь и из каждого коллектива выдвигать на игроками не только команды мастеров, но и «клубные» команды. В Москве играли в футбол команды юношей, играли футболисты старшего возраста, объединенные в клубы и в футболисты, которые в общем насчитывали около 50 тысяч. Игры коллективов на первенство Москвы привлекали каждый выходной день десятки тысяч зрителей.

И сейчас есть все возможности для роста массового футбола. Нужно лишь обратить более серьезное внимание на этот участок спортивной работы. А это прежде всего относится к Московскому комитету по делам физкультуры и спорта.

Необходим футбольный календарь на весь сезон. Нельзя допускать таких матчей как игры, бывшие в «Кубке Москвы» 1941 года между дилетантами и профессионалами, когда игра прошла при пустых трибунах.

Положение с футбольными полями в Москве весьма тревожное. По существу можно говорить только о стадионах «Динамо» (три поля) и о «Спартаке» (два поля), где футболисты находятся в нормальных условиях для учебы и тренировки. Даже стадион спортивного общества «Пищевик» имеет футбольное поле невысокого качества. Поля ЦДКА (на Сокольниках), «Буревестника», «Мотора», оба стадиона «Старт» требуют неотложного ремонта.

Нельзя забывать о возможности сделать стадионы московского футбола внести именно низовые коллективы: «Серп и молот» на Земляном, «Буревестник» — в Самарском переулке, «Красная Роза» — на Плющихе, «Старт» — в Деревянном «Трехгорка» — на Красной Пресне, «Гознак» — на Мытной... Сколько талантливых игроков было здесь заботливо выпестовано и нередко лучшими командами столицы!

«Торпедо», «Спартак» и другие ведущие команды Москвы имеют весьма высокий средний возраст игроков (до 29—30 лет). В то же время «Торпедо» в 1941 году фактически не располагало низовым футбольным коллективом, или 20—25 футболистов для автозавода, конечно, не являются пределом. Еще хуже обстоит дело в «Спартаке». Слабо работает коллективы «Серп и молот», Электрозавода.

Пора серьезно заняться не только шестерной командой мастеров, но и массовым футболом — основой будущих успехов столичных команд.

Юр. ВАНЬЯТ.

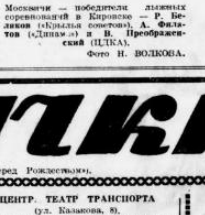

Москвичи — победители дальних соревнований в Киеве — Р. Бежанов («Крылья советов»), А. Филатов («Динамо») и В. Преображенский (ЦДКА).

Фото Н. ВОЛКОВА.

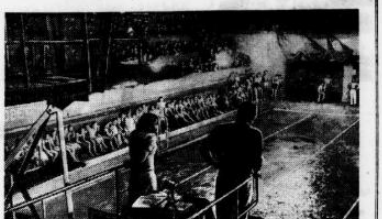

Вчера закончились соревнования на первенство СССР по плаванию в прыжках в воду. НА СНИМКЕ: общий вид бассейна в последний день соревнований.

Фото Т. ЯБЛОНОВСКОГО.

34 чемпиона плавания

Большой успех москвичей

Вчера закончился розыгрыш первенства СССР по плаванию. В последний день соревнований состоялись заплывы кролем на дистанцию 500 метров, выражение, показательные прыжки и матч по водному поло между оборными командами Москвы и Ленинграда.

Заключительный день первенства принес «ее» по одной победе москвичам Евгению Ушакову и Виктору Шелешневой. За 7 минут 13,6 секунды проплыла рекордсменка полдистанции, при 2,6 раз бассейн. Ту же дистанцию Ушаков проплыл за 6 минут 22,6 секунды.

Первенство по плаванию выиграла также Шелешнева, проплывшая под водой 25 метров за 18,2 сек.

Среди мужчин первым по выражению на 50 метров был Никитенко («Большевик») — 36,6 сек.

Матч по водному поло закончился в пользу москвичей со счетом 7:4.

В течение пяти дней соревнований было разыграно 34 звания чемпиона СССР. 28 из них завоевали москвичи, остальные — ленинградцы. Большой успех выиграл на дали Виктор Шелешневой. За 7 минут 13,6 секунды проплыла рекордсменка полдистанции, при 2,6 раз бассейн. Ту же дистанцию Ушаков проплыл за 6 минут 22,6 секунды.

Рекордсмен