ПРОЛЕТАРИИ ВСЕХ СТРАН, СОЕДИНЯЙТЕСЬ!

ВЕЧЕРНЯЯ МОСКВА

15 СРЕДА НОЯБРЯ 1933 г. № 261 (2991) Цена 10 коп.

ГАЗЕТА МОСКОВСКОГО ГОРОДСКОГО КОМИТЕТА ВКП(б) И МОССОВЕТА

ГЕББЕЛЬС ПРИКАЗАЛ „ПЕРЕРАБОТАТЬ"

„ПРЕДВАРИТЕЛЬНЫЕ" И „ОКОНЧАТЕЛЬНЫЕ" РЕЗУЛЬТАТЫ „ВЫБОРОВ"

БУХАРЕСТ, 14. «Диминеаца» сообщает из Берлина, что подлинные результаты голосования не удовлетворили национал-социалистское правительство. Министр пропаганды Геббельс в два часа ночи предложил «переработать эти данные».

★

ПАРИЖ, 14. Печать, комментируя результаты германских «выборов» и «плебисцита», единодушно заявляет, что «при существующем в Германии режиме иного исхода нельзя было ожидать». «По существу не было ни плебисцита, ни выборов, а была полицейская операция»,—пишет страсбургская «Нейсте нахрихтен». Газеты указывают, однако, это результаты «плебисцита» скажут определенное влияние на международную ситуацию в смысле **дальнейшей внешне-политической активизации германского фашизма.**

На ряду с этим следует отметить, что «Волонте», «Эр», «Эпформасьон» и в особенности «Матен» высказываются за непосредственные франко-германские переговоры.

ПРИ ЗАКРЫТЫХ ДВЕРЯХ

НЬЮ-ЙОРК, 14. Сегодня иммиграционный комитет американского конгресса начал **расследование деятельности германских национал-социалистов в САСШ.** Объявлено, что работа комитета будет проходить **при закрытых дверях.** Вчера **Рузвельт принял председателя иммиграционного комитета Дикштейна,** но содержание их беседы неизвестно.

„ВОЕНЩИНА НЕ ОДОБРЯЕТ ПРАВИТЕЛЬСТВО"

ТОКИО, 14. Намеченное на 14 ноября совещание министров по вопросам внутренней политики не состоялось, и неизвестно когда оно соберется. По словам «Асахи», в руководящих кругах военного ведомства решение правительства толкуют как «индиферентное отношение к вопросам сельского хозяйства», а так же как доказательство «бессилия кабинета что-либо предпринять по этому вопросу». **Военное министерство считает, что разрешение проблемы сельского хозяйства теснейшим образом связано с вопросами обороны, и поэтому не одобряет поведение правительства.**

★

ТОКИО, 14. Японская печать подчеркивает, что в связи с предстоящим обсуждением бюджета на 1934 — 35 год наблюдается **большая активность среди деятелей японских политических партий.** Несмотря на то, что Мацуока опроверг в интервью с корреспондентом «Ниши Ниши» свое намерение покинуть партию сейюкай и создать новую партию, газеты, указывая на длительную беседу Мацуока с лидером партии Адачи Накаю, полагают, что **Мацуока и Накано подготовляют почву для создания новой партии.**

ОТОВСЮДУ

★ **ТОКИЙСКАЯ ПОЛИЦИЯ** арестовала профессора Казаная по обвинению в коммунистической деятельности. В 1932 г. Казаная уже был подвергнут аресту, но освобожден в виду отсутствия улик.

★ **АМЕРИКАНСКИЙ НАБЛЮДАТЕЛЬ В ЖЕНЕВЕ** Норман Дэвис, недавно прибывший из Европы, выехал в Вашингтон, где он обсудит с Рузвельтом вопросы, касающиеся конференции по разоружению.

★ **ЯПОНСКИЙ** военный самолет-разведчик «Акаги» вследствие порчи мотора упал в море близ Иокосука. 3 летчика тяжело ранены.

★ **КИНОКОНЦЕРН «УФА»**, принадлежащий Гугенбергу, в результате мирового бойкота германских фирм понес огромные убытки. Год закончен, по официальным данным, «без дефицита», тогда как в прошлом году фирма принесла несколько миллионов марок прибыли.

★ **В БОГОТЕ** (штат Колумбия) забастовали 3.000 железнодорожных рабочих. Бастующие требуют повышения заработной платы и сокращения рабочего дня.

★ **«БЮДЖЕТ СРЕДНЕГО (ПОЛЬСКОГО) ИНТЕЛЛИГЕНТА,** мелкого лавочника, ремесленника, рабочего, не дает им возможности удовлетворить свои самые скромные нужды. Заработок крестьян обрекает их на жизнь в первобытных условиях **без света и даже без соли».** (Из статьи **правительственной** «Газеты Варшавской» по поводу вновь опубликованных данных Польского конъюнктурного института).

ИНДЕЙЦЫ ОБЛОЖИЛИ ГОРОДА

БУЭНОС-АЙРЕС, 14. В провинции Чако (Аргентина) недавно произошло восстание крестьян-индейцев. Буржуазная печать признает, что восстание вызвано голодом среди индейцев-крестьян и батраков. Кулацкая газета «Тиерра» сообщает, что **голодающие индейцы режут помещичий скот.** Газета очень встревожена событиями в Чако и видит в них «пробраз того, что может произойти во всех частях страны, если положение не изменится». Газета пишет: «... В городах, вдоль железных дорог, в окрестностях мелких поселений расположились лагерями тысячи безработных. Они страдают от голода в такой же степени, как и индейцы Чако... Нельзя думать, что это положение может продолжаться до бесконечности без нарушения социального порядка. Изжив все надежды, доведенные голодом до отчаяния **индейцы пойдут на города.** Это неизбежно случится, если не изменятся условия жизни, ибо силы человека имеют свои пределы».

Русские белогвардейцы в Германии чувствуют себя в своей стихии. Идет организация русских национал-социалистских групп и отрядов. На снимке: православный поп в одном из городов Силезии благословляет погромные знамена белогвардейского отребья.

ПОЧТИ СТЕНОГРАММА

ИДЕТ ЗАСЕДАНИЕ национального совета французских социал-фашистов. Обсуждается вопрос о партийном органе «Популер».

— На словах-то вы, конечно, социалисты, а на деле просто деньги вороте,—заявляет Марсо, один из членов национального совета.

— Это вы собственно про кого?—вскакивает с места Леба, нынешний директор «Популер».

— Не волнуйтесь, мосье Леба, пока до вас не дошла очередь... А скажите-ка лучше, где те 185 тысяч франков, которые наш уважаемый товарищ Компер-Морель заимствовал из кассы «Популер»?

— Компер-Морель — ветеран социализма. Вы не имеете права, — кричит с места Лонге.

— Я не о праве, а о 185 тысячах. Брал или не брал?

Выясняется: брал.

— Но он их отдал, — клянется Поль Фор, генеральный секретарь партии. — Немного подержал у себя и отдал.

— Отдал, потому что не удалось стащить, — раздается с мест.

— Что это за деньги? — продолжает неугомонный Марсо, — и кто вам их дал? Не тот ли это секретный фонд, который вы получили от неизвестных капиталистов?

Молчание. Молчит Поль Фор. Молчит Лонге. Молчит Леба.

— В таком случае я требую, чтобы мне ответили: принимал ли «Популер» субсидии от капиталистов?

Выступает Лонге.

— Друзья мои, не нужно ничего преувеличивать. Ну да, нам оказывали кое-какую помощь: был в нашей истории такой случай. Некто (я не буду называть по имени), некто заработал во время войны некоторые деньги. Вы кричите с места: миллионы... Ну, хорошо, скажем, миллионы. Ну да, он заработал их, продавая во время войны аэропланы. Но как только война окончилась, он раскаялся, друзья мои, и, решив загладить свои грехи, внес некоторую сумму в кассу нашей социалистической газеты.

— А на каких условиях вам дал деньги банкир Патенотр? — кричат с места.

— Ну, какие там условия, — старался быть небрежным, отвечает Лонге.—Просто он пригласил нас и сказал: «Ваша газета мне очень нравится. Моя жена также охотно ее читает. Разрешите помочь вашей кассе».

— Скажите, мосье Лонге, не является ли банкир Патенотр депутатом департамента Сена и Уазы.

— Является.

— Почему же в таком случае разоблачения его депутатской деятельности появляются в ряде газет, но только не в «Популер».

И снова тишина.

★

Изложенное—отнюдь не фельетон. Это почти стенограмма заседания национального совета французской социалистической партии от 5 ноября.

Тинг.

АВТОПОРТРЕТ СОЦИАЛ-ДЕМОКРАТА

„КОНКОРДАТ" АВСТРО-МАРКСИСТОВ С РИМСКИМ ПАПОЙ

ВЕНА, 12. На-днях здесь вышел памфлет одного из «вождей» австрийской социал-демократии Оскара Требича **«Врага надо искать в Москве».** Книга свидетельствует о том, что в лагере австро-марксизма уже оформировалось неофашистское крыло, открыто выступающее за смычку с международным фашизмом под знаменем похода против большевизма. Требич **открыто признает** то, что австро-марксисты до сих пор пытались оспаривать; **австрийская социал-демократия, как и весь II Интернационал, считает своей главной задачей борьбу против большевизма. В качестве союзника социал-демократии Оскар Требич выдвигает католицизм,** который, по его словам, связан с социал-демократией общностью судьбы, «поскольку оба одновременно переживают кризис». **Социал-демократия и католицизм, по словам Требича, являются «сильнейшими устоями европейского мышления, культуры и нравственности».**

Руководство австрийской с. д. партией, представленное редакцией теоретического органа партии «Кампф», в основном **одобряет** взгляды Требича. Возражая против «некоторых формулировок Требича», «Кампф» считает, что «книга Требича содержит много верного».

РАССТРЕЛЫ, АРЕСТЫ В НОРВЕГИИ

ОСЛО, 17. В Норсгрунне бастующие рабочие ряда местных предприятий организовали многотысячную демонстрацию протеста против применения предпринимателями штрейкбрехерского труда. В столкновении между рабочими и полицейскими **ранено 200 рабочих** и много полицейских. **Арестовано 20 рабочих.**

ТРОЛЛЕЙБУС РАБОТАЕТ

ПЕРВЫЙ ПАССАЖИР — тов МОЛОКАНОВ

Сегодня в 11 часов утра ворота троллейбусного гаража открылись. Кондуктор **Монахов** в новенькой форме и с новой сумкой занял свое место. В кабинку вошел водитель троллейбуса шофер **Купцов.**

Кондуктор дал звонок, водитель включил мотор, и троллейбус вышел в свой первый рейс.

★

Всехсвятское. У троллейбусной остановки уже выстроилась очередь. Пассажиры стали занимать места.

37 кресел заняты. В проходе встало еще 5 пассажиров. Кондуктор об'являет: «Мест больше нет».

★

Первый билет № 35001 первого пассажирского рейса троллейбуса получил рабочий завода «Изолятор» тов. Молоканов. Он только что кончил работу и направляется на троллейбусе домой. Вместе с ним едет еще несколько рабочих завода «Изолятор» и других предприятий.

Кондуктор об'являет: «Аэропорт». Никто не выходит. Троллейбус трогается дальше.

★

На автобусных остановках впереди. При виде под'езжающего «Л. К.» № 2 пассажиры бегут к троллейбусу.

★

С завтрашнего дня троллейбус начнет работать нормально — с 7 часов 30 минут утра и до 12 часов ночи.

★

В 1934 году предполагается построить еще 20 троллейбусов. Кто будет строить троллейбусы первой серии? В ближайшее время в Моссовете состоится по этому вопросу широкое совещание с представителями заводов, строивших первые троллейбусы.

★

Мострамвайтрест приступил сейчас к работам по изучению трасс будущих троллейных линий в городе.

— **Вероятнее всего,** — говорит управляющий Мострамвайтрестом тов. **Денисов,—что будет открыто троллейбусное движение и по Арбату.** Вторая линия пойдет от Арбатской площади через Арбат, Смоленский бульвар, Дорогомилово до Сетуни.

★

Для обслуживания троллейбусного движения организована бригада из восьми водителей, восьми кондукторов и двух контролеров.

Вся бригада сегодня получила новую форму: черные шинели с красными петлицами, шапки-«фиски», отделанные котиком, с кокардами и новенькие сумки.

Бригада прошла специальные курсы.

Фото Г. Грачева.

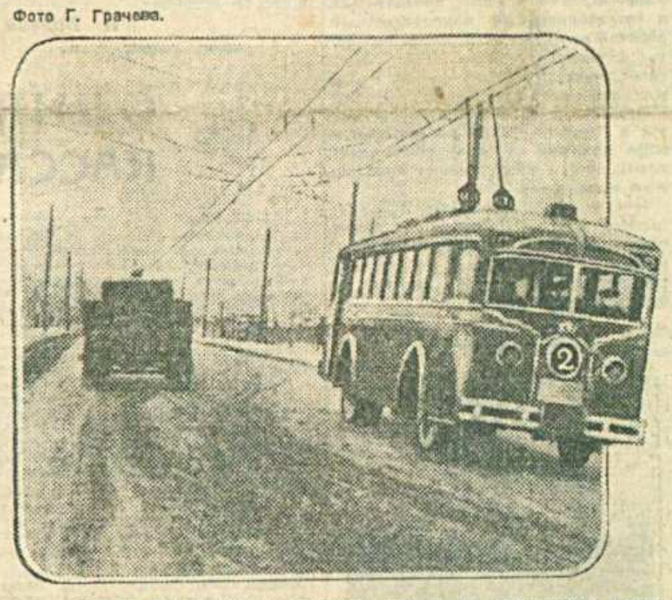

Сегодня в 11 часов утра началось нормальное пассажирское движение на первой в Москве и в СССР троллейбусной линии. Она идет от Белорусско-Балтийского вокзала до Окружной ж. д. Пока на линии ходит один троллейбус—№ 2. Троллейбус № 1 сейчас проходит технические испытания. С 1 декабря на линии будут работать обе машины. На снимке: троллейбус № 2, открывший сегодня линию.

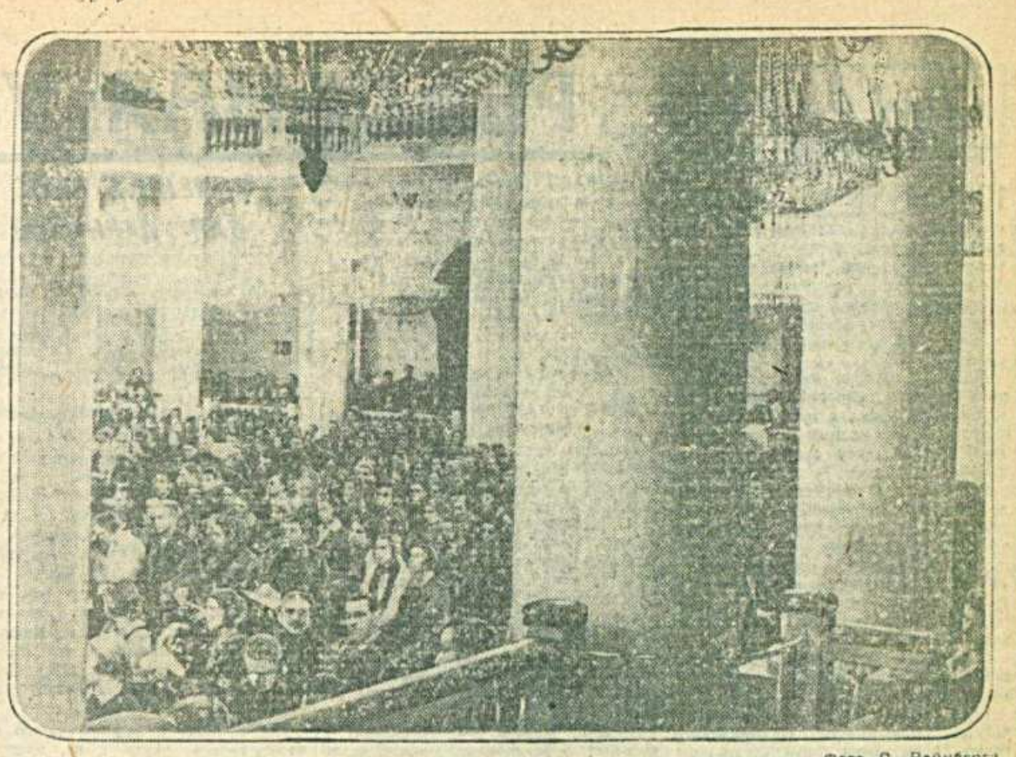

Фото С. Вейнберга.

ПОЧЕМУ ЖЕ ОПОЗДАЛ ТРАМВАЙ?

ДЕЛО В ДИРИЖЕРЕ

ВЧЕРА В КОЛОННОМ ЗАЛЕ

Старый трамвайщик **Панов** был прав. Регулировщик трамвайного движения без телефона так же бессилен, как скрипач без смычка.

Отсутствие телефона на узловой трамвайной станции — одна из «мелочей», нарушающих движение. С трибуны вчерашнего пленума Московского совета было приведено много фактов, об'ясняющих плохую работу трамвая.

Но Москва знает и без того: плохо, очень плохо работает трамвай. Москва хочет выяснить, **что надо сделать, чтобы трамвай хорошо работал и когда это может быть сделано.**

Управляющий трамвайным трестом тов. **Денисов** справедливо указывает, что главный недостаток — **в ошибочных методах управления хозяйством.** Дирижирование трамваем с Раушской набережной быть может оправдывало себя несколько лет назад, но сейчас, когда это хозяйство сильно увеличилось, необходимо его **децентрализовать.** Этот главный рецепт получил полную апробацию пленума.

Тов. **Денисова** трудно упрекнуть в отсутствии самокритики. Он приводит в своем докладе длинный перечень трестовских неполадок и отнюдь не склонен сваливать с себя ответственность за них.

Как ни быстро растет трамвайная сеть столицы, все же **строительство и ремонт путей отстают от плана.** Вот почему в Бауманском, Сокольническом, Дзержинском и других узлах движком густо идут трамвайные поезда: больше 100 в час.

Возврат вагонов с линий — бич трамвайного хозяйства. В **Октябрьском депо** возврат достигает неслыханных в Москве размеров — 12 проц.

Централизованная система управлением трамвая порождает безответственность и обезличку. Вагон остается вне постоянного наблюдения вожатых и кондукторов, потому что **каждое утро они выезжают на работу в новых поездах.**

400 вагонов, т. е. одна шестая всего московского парка, ночуют под открытым небом. У нас нехватает депо, и в то же время новое Ростокинское депо строится недопустимо медленными темпами.

Можно привести десятки других фактов, говорящих о том, что устарела маршрутная система, о том, что плохо работает нерв подвижного состава — диспетчерский аппарат, но гораздо важнее **вопросы подготовки трамвая к зиме.**

Количество снегоочистителей в этом году увеличится вдвое, но хороши ли они? Вот тов. **Титов** из Артамоновского парка разоблачает один из новых снегоочистителей. Он только-что прибыл в депо, и в нем обнаружено 27 дефектов!

До сих пор нехватает стекол в 750 вагонах. Нехватает инструментов, без которых невозможна зимняя работа трамвайщиков.

Все это, однако, поправимо, если трамвайщики сегодня же, безотлагательно возьмутся за выполнение решений пленума. Все это поправимо хотя бы потому, что на ряду с бесчисленными недостатками (прав был в своем вчерашнем выступлении т. **ГенДе-Роте**) в трамвайном хозяйстве есть много достижений. И главное на них — это то, чем не могут похвастать такие крупные города, как Париж, Берлин, Вена — **высокий процент выпуска вагонов на линию.** Пусть это не звучит парадоксом! Мы недовольны тем, что только 90 проц. нашего подвижного состава систематически выходит на московские улицы, но в крупнейших столицах мира этот процент равен 70 и только в Берлине он достигает 78.

Московский трамвай имеет все основания для того, чтобы стать образцовым. Вчерашний пленум наметил пути работы. Вот они: **децентрализация, ликвидация технической отсталости депо, систематический контроль за путевым хозяйством.** Это—главное. Остальное приложится. Приложится **людьми,** которые дали вчера обещание работать лучше прежнего.

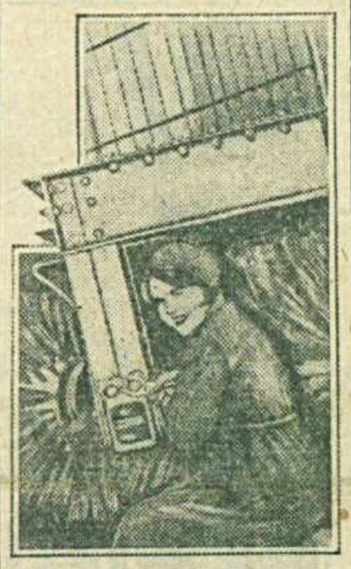

В Щепетильниковском трамвайном идут последние приготовления к выпуску на линию снегоочистителя. Слесарь-монтажник т. Темникова проверяет готовность механизма.

★

Каковы перспективы улучшения и развития трамвайного хозяйства? По этому поводу зам. председателя Моссовета тов. **Генде-Роте** сообщил нам следующее:

— Вчерашний пленум Московского совета не исчерпал всех вопросов, стоящих перед трамвайным хозяйством столицы. Это и не входило в его задачи. Пленум обсудил лишь **текущие дела трамвая,** что же касается **коренной реконструкции хозяйства,** которое необходимо провести в самое ближайшее время, то этот вопрос будет обсуждаться на **следующем пленуме Московского совета в ближайшее время.**

Очередной пленум займется проблемой технического перевооружения московского трамвая и разрешит вопросы организационной перестройки трамвайного треста.

Нашу растущую столицу не может удовлетворить сегодняшнее трамвайное хозяйство. Подвижной состав трамвая устарел и не создает пассажирам необходимых удобств. **Все существующие трамвайные вагоны постепенно должны быть выведены из Москвы.** Вместо нынешних десяти типов вагонов будет введен один новый, совершенный тип трамвайного поезда, о котором уже сообщала **«Вечерняя Москва».**

Разрешение этой задачи стоит перед ближайшим пленумом Моссовета и ее осуществлением в сравнительно короткий срок. С технической стороны для замены всего подвижного состава столицы требуется два с половиной года. Мытищинский завод, который будет строить трамвайные поезда нового типа, дал уже ряд обязательств. **Если проект нового трамвайного поезда будет передан заводу не позже апреля 1934 года, то к концу года он даст 300 новых вагонов, а в следующем году — 1.300.**

Таковы планы создания образцового, невиданного нигде в мире трамвая пролетарской столицы.

МОСКВА ОТ 11 ДО 3

★ **ПРАХ А. П. ЧЕХОВА** завтра в час дня будет перенесен с кладбища Новодевичьего монастыря на Новое кладбище.

Новая могила писателя будет помещена неподалеку от могилы **Н. В. Гоголя.**

★ **В 12 ЧАСОВ ДНЯ** в Наркомпути открылся 13-й пассажирский с'езд. С'езд составит новое расписание на 1934 год. Кроме того будет обсужден план железнодорожного обслуживания курортов.

✱ **ПОЛОЖЕНИЕ «ЧЕЛЮСКИНА»** за последние дни изменилось к худшему. Вмороженный в льды, **«Челюскин»** попал в течение, которое относило его к северо-западу от Берингова пролива. Возникала реальная угроза, что **«Челюскин»** будет отнесен еще дальше на север. Позавчера «Челюскин» находился на расстоянии, примерно, 150 миль от Берингова пролива.

★

К сегодняшнему дню **положение «ЧЕЛЮСКИНА» резко улучшилось.** Сегодня днем в Наркомводе получена радиограмма, сообщающая о том, что **«Челюскин» дрейфует сейчас по направлению к Берингову проливу.** «Челюскин» отделяет от Берингова пролива расстояние всего в 30 миль.

В Наркомводе указывают, что теперь, надо полагать, путешествие «Челюскина» закончится благополучно.

✱ **ЗИМА.** Сегодня снег уже замел трамвайные пути. На линии были выпущены снегоочистители.

С 8 часов утра в Москве работали 8 снегоочистителей. Им помогали очищать пути от снега 500 метельщиков.

★ **СЕГОДНЯ** на Днепрогэсе выезжает группа садоводов, научных работников треста зеленого строительства и специалистов, всего 24 человека. Цель поездки — изучение исключительно удачного опыта пересадки крупных деревьев.

★ **ВСЮ НОЧЬ** в парке им. Горького происходила заливка катков для начинающих, для фигуристов и катка на Ленинской площади. Вечером будет приступлено к заливке Ланьшинских аллей и Массового поля.

ПОСЛЕДНЯЯ НЬЮ-ЙОРКСКАЯ ПОЧТА

Ал. АБРАМОВ

АМЕРИКАНСКИЕ газеты приходят к нам на 12—13-й день, и только сейчас можно восстановить картину той обстановки в Америке, какая предшествовала обмену посланиями между президентом Рузвельтом и т. Калининым и продолжалась непосредственно вслед за ним.

Телеграммы и статьи об СССР всюду на почетном месте. Ни выборам нью-йоркского мера, ни отмене «сухого закона», ни интервью с Пирпонтом Морганом, только-что вернувшимся из Англии, не удается вытеснить их на задворки между телеграммой из Югославии и рекламой душистого мыла «Камэй». Они —на первых страницах. Газеты наперебой спешат раз'яснить читателю, что такое «совет», «ячейка», чем занимается в Совнаркоме Молотов и каковы функции М. И. Калинина, «президента СССР», в один день завоевавшего у американцев необычайную популярность.

Не отстают от газет и журналы. Не только радикальные вроде «Нэйшен» и «Нью-Рипаблик», но и консервативные вроде «Литерари Дайджест», на двух страницах подробно и обстоятельно излагающего историю взаимоотношений СССР и САСШ под интригующим читателя заголовком: **«Что Америка выиграет от признания».** По мнению журнала, она выиграет очень много. Автор подробно перечисляет суммы, которые, по его мнению, заработает американская промышленность от советских заказов. Он глядит и дальше, усматривая в признании «фактор мира, более значительный, чем все достижения мирных конференций в Женеве». Специализировавшийся на превращении политики в анекдот журнал «Тайм» вдруг становится серьезным и печатает подробную информацию о политической и экономической структуре СССР, сопровождая ее целой серией портретов и характеристик. Только «Сэтурдей Ивнинг пост» молчит, не считая, очевидно, удобным, после недавних злопыхательских выпадов сразу присоединиться к дружному «про-советскому» хору.

Даже убежденные противники «признания», скрепя сердце, хотя бы для виду, присоединяются к этому хору. Ругать СССР больше «не модно», и многие бывшие рыцари антисоветских походов в печати наспех «меняют вехи». Газеты насмешливо удивляются, почему ни одна из организаций, принимавших участие в недавнем митинге противников «признания», не заявила протеста против намерения Рузвельта признать СССР. И Американская федерация труда, и католическая церковь, и даже «дочери американской революции», по заявлению «Уорлд Телеграмм», **«не считают, повидимому, целесообразным выступать сейчас с какими-либо протестами».**

Пораженные репортеры бросились к главе «дочерей», к самой миссис Руссель Вильям Магна, с намерением выяснить ее отношение к вопросу. Но почтенная «президентша» оказалась немногословной.

— Президент Рузвельт должен знать, что он делает, — ответила она.

Газеты печатают ее заявление рядом с сообщением из Небраски о том, что «сенатор Норрис, находившийся у себя дома, пришел в восторг, когда прочел в газетах об обмене посланиями между Рузвельтом и Калининым».

Тут же публикуется адресованная президенту телеграмма сенатора **Бора,** отдыхающего на своей ферме в Айдаго.

— **Это отважный и мудрый шаг,—** телеграфирует Бора, — **и если переговоры о признании удадутся—это будет гениальным поступком.**

Находящийся в Литль-Роке, в штате Арканзас, сенатор Джозеф Робинзон об'являет о своем намерении прочесть лекцию на тему **«Америка и признание СССР».**

— Я еще год назад с сенаторской скамьи требовал признания России, —говорит он. — Рузвельт делает то, что надо было сделать давно.

На доклад профессора **Кеннет Дональдсона,** горного инженера, только-что вернувшегося с работы из СССР, все билеты проданы. На улице толпа желающих во что бы то ни стало проникнуть в аудиторию. «Ну, кто, кроме отдельных энтузиастов интересовался бы таким докладом два года назад», — замечают газеты.

— **Признание СССР,**—говорит Дональдсон, — **это работа для полумиллиона американских безработных. Это — миллионные заказы для 200 промышленных корпораций.**

Заключительные слова докладчика покрываются дружными аплодисментами зала.

Знаменитый прием журналистов в Белом доме, на котором было сделано «историческое заявление Рузвельта о намерении правительства вступить в переговоры с Москвой», описывается в газетах со всеми подробностями.

Журналисты собрались у входа в Белый дом в четыре часа. Никто не ожидал сообщения о предстоящих переговорах о признании СССР. Все предполагали услышать о мероприятиях правительства в сельскохозяйственной области, тем более, что еще накануне министр земледелия Уоллес об'явил репортерам о намерении Рузвельта сделать представителям прессы «какое-то важное заявление».

Когда привратник Мак-Кенна открыл, наконец, дверь, журналисты, по словам сотрудника «Уорлд Телеграмм», «скопом ввалились в кабинет президента». Их было так много, что они заняли всю комнату. Предоставим дальнейшее описание газете:

— Закройте двери, — послышался голос Рузвельта.

Наступила тишина. Слышно было лишь тиканье больших каминных часов. После этого президент, весело улыбаясь, взял со стола два письма и заявил:

— Вот эти документы представляют собой первый случай непосредственного сношения между Вашингтоном и Москвой за последние 16 лет.

И перед замершими от изумления журналистами он прочел свое письмо к М. И. Калинину, а затем и его ответ. Присутствовавшие корреспонденты немедленно подметили дружественный тон обоих писем.

— С кем будет разговаривать Литвинов? — послышался голос из рядов журналистов.

— Со мной, — ответил Рузвельт.

Кто-то спросил, обозначает ли это признание Соед. штатами Советского союза, на что президент отвечал, что это еще не признание, но содержание обоих писем говорит само за себя.

— Можно ли назвать это предвкушением к признанию?—задал вопрос другой журналист.

Все засмеялись. Засмеялся и Рузвельт.

— Выводы напрашиваются сами собой, — сказал он.

«Наконец-то, — заканчивает корреспондент, — было раз навсегда устранено то выдуманное страшилище, которое носило название «большевики» и которым пугали американских детей».

В последних газетах все чаще и чаще рядом с именами Рузвельта и Литвинова встречается имя **Вильяма Буллита,** специального помощника в государственном департаменте (министерство иностранных дел САСШ). По словам американских газет, Буллит был первым чиновником министерства, который настаивал на признании с первых же дней своего вступления в должность. Газеты неожиданно вспоминают, что именно Буллиту как «самому тогда молодому и способному из дипломатов» было предложено президентом Вильсоном отправиться в 1919 году в Советскую Россию для выяснения вопроса, «что представляют собой большевики». Результатом миссии Буллита был представленный Вильсону доклад, в котором молодой дипломат решительно доказывал, что советский режим укрепился в России, что стабильность его не подлежит сомнению, что всякое иное правительство может притти, только опираясь на иностранные штыки, и оно падет, как только эти штыки будут отозваны. Буллит категорически возражал против интервенции и настаивал на немедленном соглашении с советским правительством на «справедливых, достойных и приемлемых для Советского союза условиях».

Как известно, доклад Буллита очень не понравился версальским хищникам. Клемансо назвал его «чушью», и молодой дипломат впал у Вильсона «в опалу». Всю эту историю газеты вспоминают сейчас со всеми подробностями, называя Буллита «самым дальновидным из американцев».

В кинотеатре Эмбасси на Бродвее идет последняя звуковая хроника Фокс-Мунитон-Ньюз. Хроника целиком посвящена будущим переговорам о признании. На экране появляется государственный секретарь Хэлл, раз'ясняющий зрителям значение обмена посланиями между Рузвельтом и Калининым. Публика бешено аплодирует. Хэлла сменяют тт. Литвинов, Калинин, Ворошилов, Молотов, вмонтированные из полученной в Америке советской кинохроники. В заключение демонстрируется огромная очередь у входа в кинотеатр. В очереди — улыбающиеся, смеющиеся, радостные лица.

— Америка хочет «признания»,— говорят они.

Да, Америка хочет «признания», что бы ни предпринимали против него враждебные СССР группировки, об этом говорит весь оптимистический хор большинства американских газет, вынужденных итти навстречу интересам 130-миллионного, заинтересованного в дружбе с СССР народа.